**SF Aabybro Partiforening** 4. januar 1993.

Erik Ingerslev Larsen
Bellisvej 10
9440 Aabybro.

Til
Tilsynsrådet for
Nordjyllands amt
Slotspladsen 1
9000 Aalborg.

I 1991 søgte Aabybro kommune om Reneval tilskud (mål 2), til en målrettet markedsføring af Teknologipark Nordjylland i 1991 og 1992. Hvilket Aabybro kommune blev bevilget af Industri- og handelsstyrelsen.
Forud for byrådets endelige vedtagelse af budgettet for 1993 ønskede undertegnede, med baggrund i en statusrapport af det forløbne arbejde, en byrådsbehandling af sagen, således at de økonomiske aspekter for en videreførelse af markedsføringen af Teknologipark Nordjylland, kunne indgå i debatten om det endelige budget for 1993.
Undertegnede anmodede derfor om, at sagen blev sat på byrådets dagsorden den 26. august 1992, hvortil jeg fremsendte følgende forslag til vedtagelse:
"Til byrådsmødet den 16. september 1992 fremlægges en status-rapport over de aktiviteter, der er forsøgt gennemført og de der er gennemført med henblik på etablering af nye virksomheder i Teknologipark Nordjylland, samtidig skal der fremlægges en opgørelse over hvilke resultater der er nået.
Med baggrund i denne rapport træffer byrådet beslutning om det videre arbejde med salget af Teknologipark Nordjylland."
Inden afstemning om dette forslag fremsatte borgmesteren et forslag gående på, at der som hidtil forudsat forelægges en statusrapport inden udgangen af 1992.
Dette forslag blev sat til afstemning. For stemte 13, en stemte imod, en unlod at stemme og to var fraværende.

# Kræver politisk debat om Teknologiparken

## - Styregruppen har misbrugt tillid, mener Erik Ingerslev

Aalborg Stiftstidende 06.01.1993

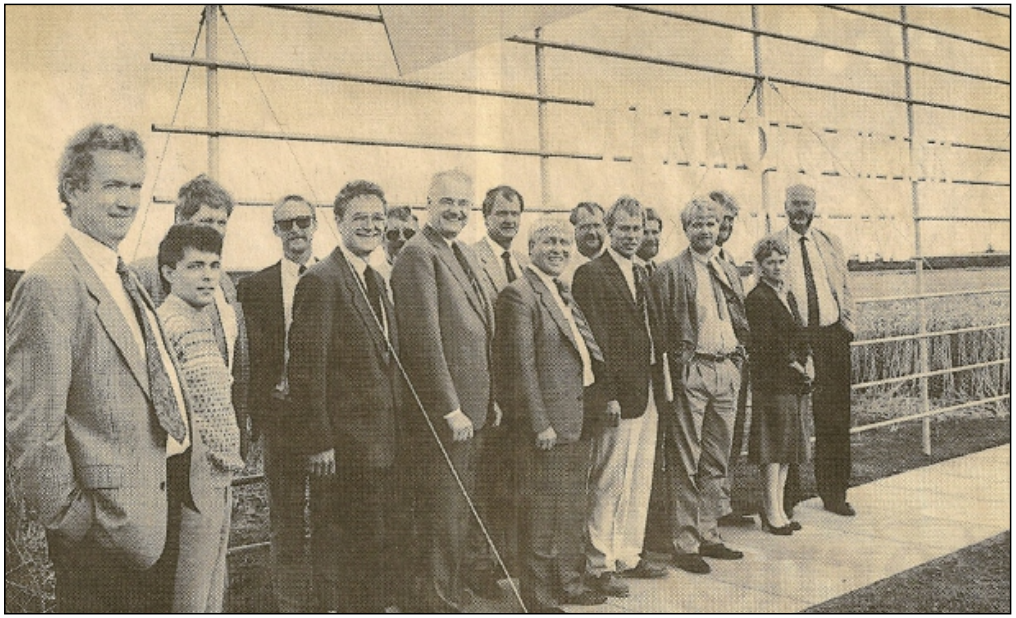

Jorden bag rådsbestyrelsen er udpeget som hjemsted for Teknologipark Nordjylland .

Af Helle Madsen

AABYBRO: - Alt i alt er der sket så mange ting mellem styregruppen i Teknologi parkprojektet og rådsbestyrelsen uden at byrådet har været draget ind i beslutningerne.
Derfor har jeg ønsket at få en statusrapport om Teknologipark-projektet, som kunne være baggrund for en politisk diskussion i byrådet om det videre arbejde om Teknologipark-projektet.

Erik Ingerslev Larsen (SF) har netop sendt brev til Tilsynsrådet, hvor han klager over, at en statusrapport over Teknologipark Nordjylland ikke forelå til behandling på byrådsmødet 16. december. Han oplyser, at medlemmerne af byrådet fik en rapport, da mødet var slut, men den stiller han sig ikke tilfreds med.

-Jeg kan ikke bruge den rapport til noget. Vi fik en rapport efter byrådsmødet var slut, men havde ikke haft mulighed for at læse den på forhånd, og havde derfor ikke haft mulighed for at sætte os ind i sagerne som udgangspunkt for debat og stillingtagen, som jeg havde lagt op til. Jeg bad allerede på byrådsmødet i august om en statusrapport, som skulle være klar til byrådsmødet i måneden efter, så vi kunne tage en diskussion, inden vi vedtog budgettet for 1993, siger Erik Ingerslev Larsen og tilføjer:

-Desuden redegør rapporten kun for det, der er sket i løbet af det seneste halve år - jeg havde gerne set en samlet redegørelse for, hvad der er kommet ud af projektet, siden vi vedtog det i begyndelsen af 1991, siger Erik Ingerslev Larsen, der medgiver, at de mundtlige informationer er blevet bedre i løbet af det seneste halve år.

Efter hans opfattelse er Teknologipark Nordjylland-projektet ved at skride fra at være et projekt, der skulle tiltrække nye virksomheder til at være et projekt, der inddrager og tilgodeser eksisterende

virksomheder.
-Der er da ingen, der siger, at jeg ikke vil støtte den udvikling, men det mindste man kan forlange er da at få tingene fremlagt til en politisk diskussion. Sådan en skridning skal drøftes, for det er en ændring af den oprindelige beslutning i byrådet og derfor ikke op til rådsbestyrelse og styregruppen alene at lave om på den slags, siger Erik Ingerslev Larsen.

Udover at projektet efter hans opfattelse er ved at skride, er han også utilfreds med en række konkrete dispositioner, hvor hverken økonomiudvalg eller byråd er taget i ed.

-Budgettet for 1992 blev først fremlagt for økonomiudvalget 18. november - altså 11 måneder efter at budgetåret var begyndt. Desuden lød det oprindelige budget fra februar 1991 på knap en millioner kroner til konsulenthonorar og lønninger. Nu er det - totalt set for hele perioden - på godt to millioner kroner til lønninger og konsulentbistand alene. Den disposition har styregruppen truffet egenhændigt.

-Man har søgt Reneval om at forlænge tidsrammen frem til 1993, og man har lavet aftale med en konsulent for et år - fra 1. juli 92 til 1. juli 93. Det har der heller ikke været en diskussion om - også det er en egenhændig beslutning af styregruppen.

- Det er selvfølgelig godt nok, at der sidder er styregruppe, som kan træffe hurtige beslutninger, men alt i alt synes jeg, at der er så mange ting, som byrådet og økonomiudvalget ikke har fået mulighed for at diskutere, at styregruppen har misbrugt den tillid groft. Når kommunen har investeret i jord og leverer halvdelen af pengene til projektet - 1.3 millioner kroner - og når der så i øvrigt er tale om så mange ændringer i forhold til det, som byrådet oprindeligt vedtog, så er det også rimeligt, at få en statusrapport som baggrund for en ny politisk diskussion. I den oprindelig målsætning står der i øvrigt også, at projektet løbende skal evalueres, siger Erik Ingerslev Larsen.

## SFer klager til Tilsynsrådet

### Fik ikke statusrapport behandlet i byrådet

Aalborg Stiftstidende 06.01.1993

AABYBRO: Tilsynsrådet for Nordjyllands Amt modtog i går et brev fra Erik Ingerslev Larsen (SF), der ikke mener, at borgmester Ole Lykkegaard Andersen (V) har handlet i overensstemmelse med den kommunale styrelseslov angående en status rapport over projektet med Teknologipark Nordjylland.

Allerede på byrådsmødet i august 1992 anmodede Erik Ingerslev Larsen om at sagen kom på som et punkt på dagsordenen, og han foreslog, at der til byrådets møde i september skulle fremlægges en rapport over de hidtige aktiviteter, der var gennemført for at skaffe nye virksomheder til Teknologipark Nordjylland. Samtidig forlangte han en opgørelse over, hvilke resultater, der er nået.

Efter Erik Ingerslev Larsens opfattelse skulle byrådet med baggrund i en sådan rapport træffe beslutning om det videre arbejde med projektet, men hans forslag blev ikke vedtaget.

I sit brev til Tilsynsrådet redegør Erik Ingerslev Larsen desuden for det

Erik Ingerslev Larsen (SF).

forslag, som borgmesteren efterfølgende fremsatte på byrådsmødet i august.

Ole Lykkegaard Andersen fremsatte et forslag gående på, at der som hidtil forudsat skulle forelægges en statusrapport inden udgangen af 1992 - forslaget blev vedtaget med et flertal af byrådet.

-Med baggrund i denne afgørelse må man forvente, at der til årets sidste byrådsmøde 16.december 1992 var fremsendt en statusrapport til byrådsdebat om det forløbne arbejde med markedsføringen af Teknologipark Nordjylland - i henhold til byrådets beslutning af 26. august. Det skete ikke, skriver Erik Ingerslev Larsen til Tilsynsrådet.

-Borgmesteren har tilsidesat den kommunale styrelseslov, da rapporten ikke var til behandling på byrådets møde i december, og dermed har borgmesteren heller ikke overholdt byrådets beslutning fra august, siger Erik Ingerslev Larsen, der beder om Tilsynsrådet vurdering af, hvorvidt borgmesteren har handlet i overensstemmelse med styrelsesloven.

## Uforstående

### Borgmester: - Alle kan få rejst et punkt på dagsorden

Aalborg Stiftstidende 06.01.1993

AABYBRO: - Ethvert byrådsmedlem kan bede om at få rejst et punkt på dagsordenen - det kan Erik Ingerslev Larsen også, siger borgmester Ole Lykkegaard Andersen (V), der stiller sig uforstående over for Erik Ingerslev Larsens henvendelse til Tilsynsrådet.

Ole Lykkegaard Andersen påpeger, at alle byrådsmedlemmerne efter byrådsmødet i december fik udleveret en statusrapport, som de kunne gå hjem og læse.

-Derefter står det enhver frit for at bede om at få et punkt på dagsordenen, hvis de skulle ønske det - for eksempel på januarmødet, siger Ole Lykkegaard Andersen, der tilføjer, at Erik Ingerslev Larsen skulle have udtrykt sig klarere, hvis han havde ønsket, at rapporten skulle på som et punkt på dagsordenen i december.

Med hensyn til de konkrete kritikpunkter omkring Teknologipark-projektet medgiver Ole Lykkegaard Andersen, at der er sket en skridning i projektet, som Erik Ingerslev Larsen er inde på.

-Indsatsen var oprindeligt planlagt til udelukkende at skulle etablere en højteknologisk erhvervspark, hvor alle virksomhedsprojekter der blev skabt kontakt til helst skulle placeres på den jord, der går under navnet. Teknologipark Nordjylland, men det har vist sig mere hensigtsmæssigt at udvide samarbejdet til også at omfatte de øvrige teknologiorienterede virksomheder i kommunen. Det giver mulighed for vækst på deres nuværende beliggenhed, siger Ole Lykkegaard Andersen, der tilføjer, at den ændring har været til høring i rådsbestyrelsen.

Med hensyn til de øvrige kritikpunkter henholder Ole Lykkegaard Andersen sig til, at projektets styregruppe har kompetence til at træffe beslutninger, som den har gjort.

Borgmester Ole Lykkegaard Andersen.

Han opfordrer i øvrigt Erik Ingerslev Larsen til at henvende sig med en skrivelse om de punkter, han ønsker at diskutere. Ole Lykkegatd Andersen har ikke selv intentioner om at rejse statusrapporten som et punkt på byrådets januarmøde - kun hvis nogle skulle ønske det.

# - Teknologipark skal ikke drøftes på byrådsmødet

Aalborg Stiftstidende 10.01.1993

AABYBRO: Erik Ingerslev Larsen (SF) har ingen planer om at få behandlet statusrapporten om Teknologipark-projektet på byrådets kommende møde, efter at han i begyndelsen af ugen sendte en klage til Tilsynsrådet for Nordjylland Amt.

-Når borgmesteren siger, at alle kan få et punkt på dagsordenen, så var det faktisk det, jeg forsøgte i august. Men det blev afvist, og borgmesteren fremsatte et andet forslag, så det gav ikke noget resultat. Jeg kan ikke se, hvad, jeg skulle få ud af endnu en henvendelse, siger Erik Ingerslev Larsen.

-Og i øvrigt kan den statusrapport, som ligger, ikke bruges som udgangspunkt for en politisk debat. For det første handler den kun om konkrete virksomheder i kommunen - ikke noget om hele hændelsesforløbet siden vi begyndte projektet - der står for eksempel ikke noget om, hvilke kampagner, der er kørt, eller hvilke virksomheder man har forhandlet med. Heller ikke noget om, hvad de tre-fire forskellige konsulentfirmaer har bidraget med. Dermed lægger statusrapporten ikke op til nogen principiel beslutning, siger Erik Ingerslev Larsen, der mener, at tiden er inde til at erkende, at man med Teknologipark -projektet har slået større brød op, end man kan bage.

-Når borgmesteren indrømmer, at der er sket en skridning, så bekræfter det mig i, at der er sket en ændring. Intentionerne fra begyndelsen var at skabe basis for nye virksomheder af høj standard - ikke at gå på strandhugst i kommuner, der grænser op til Aabybro eller at tilgodese eksisterende virksomheder. Dermed erkender styregruppen og rådsbestyrelsen, at den oprindelige plan ikke kan lade sig gøre. Og sådan en ændring bør hele byrådet tage stilling til - man kan ikke tage ansvaret for noget, man ikke har haft mulighed for at påvirke, siger Erik Ingerslev Larsen, der mener, at styregruppen har overskredet sin kompetence.

At styregruppen skulle have overskredet sin kompetence, afviser borgmester Ole Lykkegaard Andersen (V) som vrøvl. Han betegner Erik Ingerslev Larsens indvendinger som irrelevante bagateller og mener, at en diskussion i byrådet er overflødig.

-Det er fuldstændig destruktivt og selvforherligende at pindhugges om sådan noget, når en rådsbestyrelse stiller sig til rådighed uden vederlag. Vi gør, hvad vi kan og arbejder videre inden for den opgave, som vi i sin tid satte os som udgangspunkt. Vi har måske ændret i prioriteringen, men målet er det samme. At skabe arbejdspladser, og det er en lang og sej proces, siger Ole Lykkegaard Andersen.

# - Luftkastel ligger i ruiner

DEBAT: Aalborg Stiftstidende 12.01.1993

*Aabybro: Byrådsmedlem Ernst Christensen, Østergade, Aabybro, mener, at teknologiparken er et luftkastel, som nu ligger i ruiner. Han skriver:*

Aalborg Stiftstidende bringer 6. januar en omtale af Erik Ingerslevs klage til Tilsynsrådet over borgmester Ole Lykkegaard Andersens håndtering af sagen omkring den såkaldte Teknologipark Nordjylland. Erik Ingerslev kan godt have ret i nogle af sine klagepunkter. Jeg selv har følt at tingene har været kørt inden for en snæver, lukket kreds, grænsende til magtmisbrug.

Imidlertid må borgmesterens reaktion og udtalelser i samme avis vække interesse hos kommunens borgere, som har betalt millioner for dette fejlslagne luksus-projekt. Borgmesteren udtaler nemlig, at der er sket en "skridning i projektet". Denne udtalelse er en sen erkendelse af, at hans opreklamerede luftkastel ligger i ruiner. Hasardspillet med borgernes penge er tabt. Min kritik her har jeg fremsat internt for tre år siden i håb om at stoppe galskaben. Men først nu efter borgmesterens udtalelser har jeg ment, at kunne sige det åbent. Det ville ellers være blevet opfattet som bagstræb eller lignende.

En økonomisk oversigt, som vi endelig fik forelagt her i efteråret viser, at udgiften til konsulenter mv. er af et rystende omfang. En enkelt af de topfigurer fra hele landet, som har været involveret i projektet har for at komme og stille op til fotografering ude i marken fået en betaling, som ville vække misundelse hos enhver fotomodel.

Må denne fiasko være en lære for borgmesteren og hans flertal om ikke at begive sig ud på nye eventyr for skatteydernes penge.

**SF Aabybro Partiforening** 18. januar 1993.

Til Borgmesteren
Rådhuset
Aabybro.

Vedr.: Vedtægter for forældrebestyrelser på daginstitutionsområdet.

På byrådsmødet den 26. november 1992 blev styrelsesvedtægter for Aabybro kommunale institutioners forældrebestyrelser vedtaget. Jeg tog det forbehold, at indtil der forelå den nødvendige dispensation fra Undervisningsministeriet og Socialministeriet på oprettelse af fællesforældrebestyrelser for børnehave/skolefritidsordning kunne jeg ikke godkende disse.
Brevene til Undervisningsministeriet og Socialministeriet fra Aabybro kommune af 10. november 1992 var ikke vedlagt som bilag til sagen i forbindelse med dennes behandling i byrådet den 26. november 1992. Stor var min overraskelse derfor, da jeg i forbindelse med at svarene forelå også fik set ansøgningerne og heri så, at der var søgt om en dispensation til en forsøgsordning på over 3 år. Dette fremgår ikke af de vedtægter byrådet godkendte, ligesom det heller ikke kom frem i debatten under byrådsmødet, at der for børnehave/skolefritidsordning var tale om en forsøgsordning.
I svarskrivelsen fra Undervisningsministeriet den 8. december 1992 er der givet dispensation til en forsøgsperiode der udløber den 31. juli 1997.
Med denne baggrund ønsker jeg sagen genoptaget, til behandling på førstkommende byrådsmøde, idet jeg foreslår at byrådet vedtager følgende tilføjelse til styrelsesvedtægtens § 11:
"For børnehave/skolefritidsordning er der tale om en forsøgsordning, der tages op til vudering inden forsøgsperiodens udløb den 31. juli 1997."

Venlig hilsen

Erik Ingerslev Larsen, SF.

**NORDJYLLANDS STATSAMT**

**TILSYNSRÅDET FOR NORDJYLLANDS AMT**

Den 22. januar 1993

Journal nr. 1993-911/31 oj

Erik Ingerslev Larsen
Bellisvej 10
9440 Aabybro

Det meddeles herved, at Deres skrivelse af 4. januar 1993, hvori De ønsker Tilsynsrådets stillingtagen til, om borgmesteren i Aabybro Kommune har handlet i overensstemmelse med den kommunale styrelseslov i forbindelse med spørgsmålet om fremlæggelse af en statusrapport for etablering af virksomheder i Teknologipark Nordjylland, i dag er sendt til Aabybro byråd til videre foranstaltning, da byrådet ikke ses at have taget stilling til sagen.

Såfremt De måtte mene, at den afgørelse, som byrådet træffer i sagen, er ulovlig, kan De pånу rette henvendelse til Tilsynsrådet, der da vil tage stilling til, om henvendelsen giver rådet grundlag for at foretage videre i sagen.

Med venlig hilsen

H. Lassen

Adr.: Aalborghus Slot
Slotspladsen 1
9000 Aalborg

Ekspeditionstid:
Mandag-fredag 10.00-15.00
Telf. 98 13 45 11
Telefax 98 16 35 48

Journal og personnummer bedes oplyst ved henvendelse

# SF siger nej

Aalborg Stiftstidende 22.01.1993

BROVST: Den lokale afdeling af Socialistisk Folkeparti i Brovst vedtog på et medlemsmøde at støtte fraktionen Folkesocialister mod Unionen.

Afdelingen havde besøg af hovedbestyrelsesmedlem Erik Ingerslev fra Aabybro, og han fortalte om baggrunden for SF's beslutning om at støtte det nationale kompromis.

Siden har flere medlemmer forladt partiet på grund af den ændrede holdning til aftalen. Også medlemmer af hovedbestyrelsen var efter nærlæsningen bagefter imod beslutningen.

-De fremmødte fik rig lejlighed til at tage stilling til alle aspekterne i unions-aftalen, og det endte med, at vi besluttede at støtte fraktionen Folkesocialister mod Unionen, fortæller Brian Andersen, formand for SF i Brovst.

# Uenighed om ny styregruppe

Aalborg Stiftstidende 24.01.1993

AABYBRO: Det er spørgsmålet om en styregruppe i den nye erhvervsstruktur, der skiller økonomiudvalget, og som efter alt at dømme vil give en del debat, når byrådet på onsdag indtager dets pladser på medlemmernes første møde i det nye år.

Her skal byrådet tage stilling den nye erhvervsstruktur, som lægger op til, at det i fremtiden vil være kommunen, der afstikker, skaber og udfører i den egentlige erhvervsudvikling - med hjælp fra et udviklingsråd, der skal fungere som sparringspartner og inspirator til kommunen.

Filosofien i forslaget er, at kommunen mere aktivt skal gå ind i udviklingspolitikken på flere områder og være med til at styre - ikke bare være den, der passer børn og ældre.

Erhvervsrådet nedlægges i dets nuværende form, og erstattes af en erhvervsforening, som især skal tage sig af de eksisterende virksomheder.

I planen er der lagt op til at etablere en styregruppe, der skal bestå af borgmesteren, to byrådsmedlemmer samt en person, der er udpeget af erhvervsforeningen.

Men tre medlemmer af økonomiudvalget ønsker ikke en sådan styregruppe.

-Min erfaring fra styregrupper for eksempel fra Teknologipark-projeketet er ikke den bedste. Ved at etablere en styregruppe giver byrådet de mennesker en blankocheck til at gøre, hvad det passer dem, siger Erik Ingerslev Larsen (SF).

-I forhold til Teknologipark-projektet mener jeg ikke, at styregruppen har forvaltet sit mandat på den rigtige måde, så jeg er meget skeptisk over for en styregruppe, der vil få en endnu større arbejdsopgave, siger han.

Han mener, at styregrupper er på sin plads, når det drejer sig om konkrete og opgaver, der løber over et bestemt stykke tid - for eksempel da det drejede sig om jordkøb til TV-Nord, men ikke når det gælder en permanent ordning.

Erik Ingerslev Larsen er mere begejstret for et forslag, som forhenværende erhvervschef Henning Thomsen har udarbejdet i forbindelse med den nye erhvervsstruktur - i det forslag er styregruppefunktionen ikke med. Også socialdemokraten Knud Winther er modstander af en styregruppefunktion i den nye erhvervsstruktur - han finder en styregruppe overflødig og synes, det er et unødvendigt led.

-Man kan anstændigvis ikke sætte det politisk system ud af spil, og det er det, der reelt vil ske ved at indføre en styregruppe, siger Knud Winther.

-Desuden vil ingen af medlemmerne i den styregruppe have en jordisk chance for at informere bagud til deres gruppe, for her er jo tale om alverdens ting - et enormt spektrum af ting fra bolig-, ældre-, trafik-, og til erhvervspolitik, siger Knud Winther.

Derudover peger han på, at der i planen er lagt op til at pege på en person udefra til at sidde i styregruppen.

-Styregruppen vil bestå af en snæver kreds af tre-fire byrådspolitikere og en, der kommer udefra. At en udefra er bedre informeret end de øvrige byrådspolitikere er ikke rimeligt og en hån mod de 14 andre politikere, siger Knud Winther.

Også han henholder sig til det forslag, som den forhenværende erhvervschef Henning Thomsen har udarbejdet.

-Papiret fra erhvervschefen har desværre ikke været fremvist for erhvervsrådet, og det synes jeg er kedeligt, for det er et godt forslag, der deler tingene på en fornuftig måde. Så det forslag fremsætter vi på onsdag, siger Knud Winther.

Borgmester Ole Lykkegaard Andersen (V) mener, at styregrupper er et godt arbejdsredskab, og en styregruppe kan efter hans opfattelse komme ind i en bedre arbejdsproces end økonomiudvalget.

-Det bliver for tung, trægt og ufleksibelt, hvis økonomiudvalget skal træffe beslutningerne - og desuden er der alt for mange andre punkter at tage stilling til i økoriomiudvalget, siger Ole Lykkegaard Andersen, der betegner erhvervsrådets oplæg som udmærket.

SF AABYBRO

**Bestyrelsesmøde den 25. januar 1993 på Rådhuset**

Tilstede: Erik, Finn, Henning, Inge Lis og Jette

Dagsorden
1. Dirigent
2. Protokol
3. Byrådsdagsorden
4. Kommunalpolitik
5. Generalforsamling i februar
6. Vores holdning til Edinburgaftalen
7. Medlemsmøde i marts
8. Meddelelser
9. Eventuelt

ad 1 + 2. Jette

ad 3. Byrådsdagsordenen gennemgåes

ad 4. Vi arbejder videre med kommunalpolitisk program på de næste medlemsmøder

ad 6. Vi diskuterer bestyrelsens holdning til Edingburgaftalen og aftaler at lade generalforsamlingen tage stilling til hvordan vi skal forholde os til indkaldelse til ekstraordinært landsmøde og Folkesocialister mod Unionen

ad 5. Den politiske og organisatoriske beretning gennemgåes. De udsendes til medlemmerne inden generalforsamlingen.

Der er indkommet et forslag til generalforsamlingen fra Finn og Kirsten og bestyrelsen fremsætter forslag

ad 7. Medlemsmødet i marts måned bliver: Flygtningepolitikken i Aabybro kommune ved Jørgen Hellum

ad 8. Meddelelser: Der er forskellige meddelelser, der opfordres til indkaldelse til ekstraordinært landsmøde, og organisationen for JA og NEJ til Edingburgaftalen

ad 9. Næste bestyrelsesmøde er flyttet til mandag den 1. marts.

referent: ***Jette Staal***

medlemsblad

## Medlemsmøde den 13 JAN

Det kommunalpolitiske program, er i FOKUS, har i allerede nu noget på bedding, vil det være fint, hvis i kommer med det, til denne aften. 1. udkast skal være klar ca. 1. Februar 1993.

PARTIFORENING SF ormand
Jette Staal
Grebjerg 4, Gjøl,
Tlf.: 98 27 73 54

PARTIFORENINGSKASSERER
Inge Lis Tannebæk
Rolighedsvej 23,
Tlf.: 98 24 14 30

KASSERER FOR SF NORDJYLLAND
Per Overgaard Pedersen
Tranebærvej 10 A,
Tlf.: 98 27 90 90

BYRÅDSMEDLEM
Erik Ingerslev Larsen
Bellisvej 10,
Tlf.: 98 24 17 45

AMTSBESTYRELSESMEDLEM
Margrethe Larsen
Liljevej 20,
Tlf.: 98 24 24 29

Det er ved at være sidste udkald til at tegne andele i et god og fornuftig vindmøllelaug.
Alle SFer bør være med til at opstille private vindmøller. En ny vindmøllelov blev vedtaget 1. November 92, efter godkendelse i EF, denne lov gennemførte det "Grønne flertal", med SF i spidsen.
Loven forpligter elselskaberne til at opstille et antal møller, og samtidig muligheder for at starte private møllelaug, således at den enkelte borger kan være med til at forbedre miljøet. I loven er der også taget hensyn til privatøkonomien, for ellers bliver der ikke stillet møller op af private. Fordelen i dette møllelaug er, at ved den indvestering man foretager er der et afkast på 14,1% og det er med garanti, da hele møllen er forsikret mod storm, lyn,brand og produktionstab, så man løber ikke nogen risiko.
Det er i loven bestemt at afkastet er "SKATTEFRIT"
Den mølle som tænkes opstillet, vil på 1 år spare den Nordjyske natur for ca. 7 tons Svovldioxid, 1278 tons Kuldioxid, 7 tons Kvælstofilter, 480 tons Støv, 70 tons Slagger/Flyveaske.
Såfremt der er interesse eller spørgsmål, bedes i kontakte:
Poul Pedersen (som deler avis med kassereren) på 98-24 14 30


**Hvem skal have de sidste andele ?**

**i Arenstminde Vindmøllelaug I/S**

**RESERVÉR ANDELE NU!**

En investering for både miljø og din privatøkonomi!

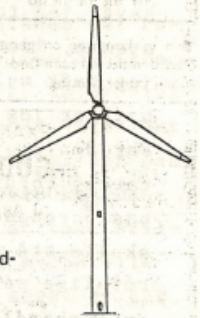

Folk, der har reserveret andele, bedes fremsende tegningsaftale til en af nedenstående personer.

Reservation af andele og yderligere oplysninger hos: (bedst efter kl. 17)

| | | |
|---|---|---|
| Peter Jensen | Sdr. Økse | 98 23 86 06 |
| Knud Kjærgaard | Arentsminde | 98 23 83 24 |
| Preben Christiansen | Arentsminde | 98 23 84 63 |
| Poul Pedersen | Aabybro | 98 24 14 30 |

NORDTANK:
Konsulent Peter Møller 98 55 14 63

**Alternativ og miljøvenlig energi!**

medlemsblad

## Ja eller nej til Edinburgh-aftalen?

Et stort flertal i HB vedtog den 13. december, at anbefale et ja til aftalen fra Edinburgh når den skal til afstemning i 1993. Som suppleant til HB havde jeg for en gangs skyld ikke mulighed for at stemme, idet HB denne dag var fuldtallig. Havde jeg haft mulighed for at stemme, havde jeg undladt, hvilket jeg her vil prøve at give en forklaring på. Før den 2. juni sagde vi nej til Maastricht-traktaten, fordi den helt klart arbejdede frem mod Europas forenede stater. Det var SFs krav at Danmark skulle stå uden for forsvarspolitikken, ØMUén, det retslige samarbejde og unionsborgerskabet. Dette er forhandlet på plads i Edinburgh. Spørgsmålet er nu hvor retsligt bindende er denne aftale? Vil EF-domstolen rette sig efter denne aftale? Det er der ingen der ved før det eventuelt vil blive afprøvet. Jeg kunne godt forestille mig at vi på sigt ville få problemer i forhold til aftalen om at stå uden for unionsborgerskabet. Vi har jo set en række forskellige tiltag til at fremstå som en fælles nation, vil Danmark med Edinburgh-aftalen kunne fastholde, at vi står uden for dette samarbejde, når det bliver forelagt for EF-domstolen til afgørelse?

De andre EF-lande har lagt meget vægt på at denne aftale er en særaftale alene for Danmark, at den ikke kan få betydning for de nye lande der søger om optagelse i EF. Selv Uffe Ellenn-Jensen har givet udtryk for at det ikke kunne komme på tale, at andrelande kunne få tilsvarende ordninger med EF. Det må helt klart være i vores interesse for udviklingen i Europa, at så mange lande som muligt får deres specielle aftaler, således der reelt bliver tale om et Europa i flere rum og ikke kun tale om en særordning for Danmark. En ordning der med tiden vil kunne udvandes, fordi vi er det eneste land der har en aftale der ikke er den samme som alle de øvrige lande i EF. Reelt kan Danmark allerede i 1996 komme til pøny at tage stilling til, om vi stadig ikke vil være medpå alle områder i EF. Noget der bekymre mig meget er det, at vi i Edinburgh-aftalen fastslår, at for Danmarks vedkommende skal denne Traktats målsætninger på de fire områder, der er nævnt i afgørelsens afsnit A-D, forstås på baggrund af disse dokumenter, som er forenelige med Traktaten og ikke sætter spørgsmålstegn ved dens målsætninger. Det er min opfattelse, at vi netop op til 2. juni satte spørgsmålstegn ved Traktatens målsætning, at vi ønskede at ændre denne. Det var også derfor vi ønskede en nyforhandling af Maastricht-traktaten, at få traktaten genåbnet med det formål at få ændret målsætningen væk fra Europas forenede stater og til et tæt samarbejde mellem suveræne stater. Der har været meget kort tid til at diskuterer

situationen efter det danske nej. Derfor er det meget nødvendigt at vi får en lang diskussion om hvordan vi hver især vil forholde os til aftalen fra Edinburgh. Jeg håber på at den kommende folkeafstemning først kommer i slutningen af maj eller begyndelsen af juni. Hvordan Vi skal stemme til den tid afhænger meget af, hvordan bl.a. forhandlingerne mellem EF og Norge, Sverige, Finland og Østrig forløber. Hvis det viser sig at der bliver mulighed for et Europa i flere rum, er nogle af mine betænkligheder væk. De foreløbige udmeldinger tyder på at det kun er SF der har den opfattelse, at udviklingen mod et Europa i flere rum er skabt med Edinburgh-aftalen. Indtil jeg har set noget mere konkret og håndfast vil jeg være meget betænkelig ved at give aftalen fra Edinburgh mit ja.
Det er nu vigtigt at alle medlemmer i partiforeningen kommer frem med deres synspunkter om dette emne, både her i bladet, men også geren andre steder.
Husk der er et medlemsmøde i Aalborg den 11. januar.

Hilsen
Erik

medlemsblad

*Til opslagstavlen ! ! !*

# SF- MØDER 1993

| Medlemsmøder i SID Østergade | Bestyrelsesmøder på Rådhuset |
|---|---|
| JAN: Onsdag den 13 kl. 1930 | JAN: Tirsdag den 26 kl. 2000 |
| MAR: Onsdag den 10 kl. 1930 | MAR: Tirsdag den 02 kl. 2000 |
| APR: Onsdag den 14 kl. 1930 | MAR: Tirsdag den 23 kl. 2000 |
| MAJ: Onsdag den 12 kl. 1930 | APR: Tirsdag den 27 kl. 2000 |
| JUN: Onsdag den 09 kl. 1930 | MAJ: Tirsdag den 25 kl. 2000 |
| | JUN: Tirsdag den 29 kl. 2000 |

## NB: NB:NB:

Onsddag den 17 FEB kl. 1930 er der Generalforsamling

## DEBAT OM AFTALEN

**Møde med John Iversen:**

SF-Nordjylland afholder møde
**Mandag den 11. januar kl. 1930-22.00**
i SF-Aalborgs lokaler, Danmarksgade 43.

## KONTINGENTSATSER

| Bruttoindtægt pr. år: | Kontingent pr. kvartal: |
|---|---|
| < 115.000 | 60 kr. |
| 115.000 - 160.000 | 140 kr. |
| 160.000 > | 210 kr. |

**Det er sidste gang, jeg står i kø for at betale** kontingent....

Kære skyldnere, gider i ikke stå i kø,og vil i spare opkrævningsgebyr, så husk kassereren bor på samme vej som posthuset.

**BLADREDAKTION:**

Inge Lis Tannebæk — Tlf.: 98 24 14 30

Margrethe Larsen — Tlf.: 98 24 24 29

# Forældre-ordning til vurdering

SF'er ønsker tilføjelse til vedtægt hvor forskellige institutioner har fælles forældrebestyrelser

Aalborg Stiftstidende 26.01.1993

AABYBRO: Det skal nu præciseres, at den nye ordning om fælles forældrebestyrelser er en forsøgsordning, som skal op til vurdering, inden perioden udløber.

Det mener Erik Ingerslev Larsen (SF), og han fremsætter af samme grund forslag om en tilføjelse til styrelsesvedtægten, når byrådet i morgen aften sætter hinanden stævne på januarmødet.

-Det fremgik hverken af de vedtægter, som byrådet godkendte på mødet i november eller af diskussionen på mødet, at der var tale om en forsøgsordning. Så jeg blev overrasket, da jeg senere så, at der var tale om en dispensation til en forsøgsordning, siger Erik Ingerslev Larsen.

Kommunen har fået dispensation i Undervisningsministeriet og Socialministeriet til de af kommunens institutioner, hvor både børnehaver og skolefritidsordninger er under samme tag. En kombination, der kendes fra Aabyskolen og institutionerne i Birkelse og Gjøl. Her vil en del af, skolebestyrelsens kompetence flyttes til forældrebestyrelserne. De to ministerier har givet dispensationen til en forsøgsperiode, der udløber 31. juli 1997.

-Det drejer sig om at få byrådets beslutning i overensstemmelse med dispensationen, og jeg synes, det er rimeligt at få den formalitet bragt i orden. Derved sikrer vi os, at ordningen kommer op til diskussion, når forsøgsperioden er udløbet - det giver os mulighed for at få rette ordningen til, for kun tiden kan vise, om de forældre får ligeså meget indflydelse, mener Erik Ingerslev Larsen, der under byrådets behandling i november tog det forbehold, at han gerne ville se dispensationen, inden han kunne godkende de fælles forældrebestyrelser.

Erik Ingerslev Larsen (SF).

# Lang debat om ny erhvervsstruktur

Et flertal på ni støttede erhvervsrådets oplæg

Aalborg Stiftstidende 28.01.1993

AABYBRO: Endnu engang var det spørgsmålet om styregruppe i den nyerhvervsstruktur, der skilte politikerne, da byrådet i aftes diskuterede planen for en ny erhvervsstruktur, som lægger op til, at kommunen står for udviklings- og planlægningspolitik. Det skal blandt andet sikre en tættere koordinering mellem erhvervspolitikken og de andre politikker.

Det endte med, at flertallet kunne gå ind for erhvervsrådets oplæg, mens et mindretal gik ind for det papir som den tidligere erhvervschef har udarbejdet, men forinden føg det med argumenter på tværs af byrådssalen - alle var enige om, at det ikke er særlig hensigtsmæssigt, at være uenige, men ingen af parterne ville give sig.

Knud Winther (S) sagde, at det kan være nødvendigt at arbejde med en styregruppe i et konkret projekt - som for eksempel Teknologipark-projektet, hvor det er nødvendigt at

træffe beslutninger her og nu, og hvor det drejer sig om specifikke ting.

-Det her spænder enormt vidt, og jeg kan godt være bange for, at politikerne kan have svært ved at informere bagud - det her er for omfattende. Vi snakker om noget, der skal køre over en fire-årig periode og som tenderer til et stående udvalg. Det er kedeligt at, vi ikke kan blive enige - send forslaget tilbage til økonomiudvalget, opfordrede Knud Winther.

Borgmester Ole Lykkegaard Andersen (V) fandt det heller ikke hensigtsmæssigt med et politisk slagsmål om den nye struktur, men syntes samtidig, at indvendingerne faldt på et sent tidspunkt.

-Jeg kan ikke lide, det er mig, der skal være den stædige. Vi har siden august arbejdet frem og tilbage med det her og formuleret en beslutning i november. Så kunne I have sagt det noget tidligere, sagde Ole Lykkegaard Andersen.

Det fik Carl Laursen (S) til at sige, at han meget tidligt i forløbet havde sagt, at der skulle være politisk enighed om forslaget, og at han på et møde 4. november havde taget forbehold.

Også Erik Ingerslev Larsen gjorde opmærksom på, at han havde haft indvendinger undervejs om, at han ikke kan gå ind for erhvervsrådets forslag. Han mener, at en styregruppe i den nye

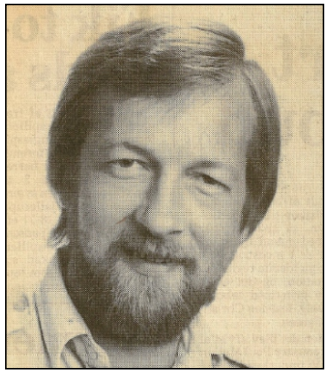

Erik Ingerslev Larsen (SF): Denne styregruppe vil få permanent karakter

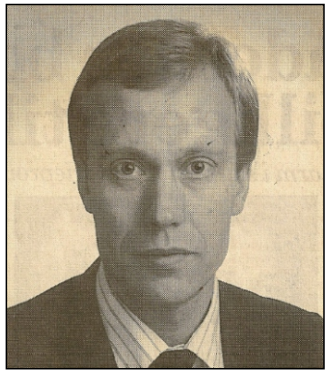

Ole Lykkegaard Andersen (V): Jeg kan ikke lide, det mig, der skal være den stædige

erhvervsstruktur vil få en utrolig stor kompetence til at træffe beslutninger, som efter hans opfattelse hører hjemme i økonomiudvalget.

-Jeg har ikke tillid til styregrupper, og her vil den få permanent karakter. Når det er økonomiudvalget, der har ansvaret, er det også her beslutningerne skal træffes, sagde Erik Ingerslev Larsen, der synes bedre om den tidligere erhvervschef oplæg.

Både Erik Ingerslev Larsen og Ole Lykkegaard Andersen har angående dette oplæg ringet til den tidligere erhvervschef Henning Thomsen.

-Papiret er hans teoretiske model, som jeg i princippet er enig i. Det er en meget ambitiøs model, som blandt andet betyder fire nye medarbejdere, men som ikke kan fungere i virkeligheden. Man kan ikke have et system, hvor man skal spørge, hver gang man skal bruge 15.000 kroner, sagde Ole Lykkegaard Andersen med henvisning til et punkt som byrådet tidligere havde diskuteret om en bevilling til et lederuddannelsesprojekt.

Det fik Erik Ingerslev Larsen til påpege, at erhvervschefens papir er dateret 3. december efter de forskellige forhandlinger i efteråret.

-Han må åbenbart have ment, at et andet papir var nødvendigt, sagde Erik Ingerslev Larsen.

Den lange debat endte med, at ni - otte venstre og en konservativ - kunne støtte erhvervsrådets oplæg, mens syv - seks socialdemokrater og en SF'er gik ind for erhvervschefens oplæg.

Ernst Christensen (FRP) kunne derimod ikke gå ind for nogle af forslagene.

-Jeg finder det tåbeligt, at erhvervsrådets og erhvervschefens fornemste opgave er at kæmpe mod kommuner, der ligger omkring os. Jeg synes, det er mere fornuftigt at samarbejde med dem, sagde Ernst Christensen.

Men dermed er det sidste ord ikke sagt i den sag.

Erhvervsrådet skal nu på to generalforsamlinger tage stilling til den nye struktur og ændre vedtægter.

Og så kommer turen atter til byrådet.

# Strid om penge til leder projekt

Aalborg Stiftstidende 28.01.1993

AABYBRO: Der måtte afstemning til, før byrådet i aftes kunne give et tilskud på 15.000 kroner til et lederuddannelsesprojekt for offentlige og private ledere i Aabybro Kommune.

Projektet har til formål at udveksle erfaringer offentlige og private ledere i mellem og er udviklet efter et nyt koncept.

-Det er et glimrende og godt initiativ, som kunne være spændende at prøve af, lagde borgmester Ole Lykkegaard Andersen (V) ud, mens Knud Winther (S) mente, at pengene skulle tages af de, der i budgettet er afsat til kurser.

-Det er kun en måde at stikke snablen i kommunens kasse på. Vi skal betale 15.000 kroner mod, at de får 15.000 kroner af erhvervsrådet, men de penge er jo indirekte penge fra kommunen. Jeg synes 30.000 kroner er meget bare for at se en privat og en offentlig leder i samme stue - i en tid, hvor vi ellers har skåret helt ind til benet, sagde Knud Winther.

Jørn Krogsgaard (K) rettede direkte kritik mod Carl Laursen (S).

- Du deltager i forretningsudvalgsmøderne, og her tog du ingen forbehold - du er altså blevet klippet til, da du kom tilbage til din gruppe, sagde Jørn Krogsgaard.

Carl Laursen svarede, at han ganske vist havde været positiv i første omgang, men at han senere havde konstateret, at erhvervsrådet havde store overskridelser på regnskabet for 1992, og at han på den baggrund ikke kunne gå med til den ekstra bevilling.

Knud Winther brød ind, og mente, at Jørn Krogsgaard skulle holde sig til sagen.

-Jørn Krogsgaard er benovet over indholdet - papir er taknemmeligt - der er ingen grund til at falde på halen over sådan noget. Det er frådseri, og vi henholder os til, at der er penge på et budget for den slags, sagde Knud Winther.

Erik Ingerslev Larsen mente, at det drejede sig om principper for, hvem der kan få godkendt en tillægsbevilling.

-Det vi tager stilling til i aften er også principielt. Vi får da mange ansøgninger i socialudvalget, som vi kunne søge bevillinger på, og vi kan da godt søge dem i byrådet, hvis det er det I ønsker, sagde Erik Ingerslev Larsen.

Ernst Christensen var også imod forslaget:

-Jeg har en dyb respekt for skatteydernes penge, sagde han.

Benny Christiansen (S) havde studeret ansøgningen fra projektgruppen.

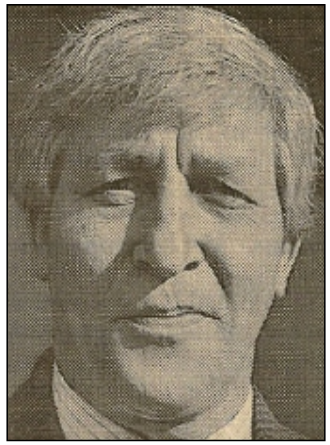

Knud Winther (S)

Jørn Krogsgaard (K)

-Jeg synes mere, at der er grund til at lære om moral og etik inden for erhvervslivet.

Men den kommentar tog Jørn Krogsgaard afstand fra:

-Der er ingen skandaler i erhvervslivet her i kommunen, sagde han.

Og så var tiden moden for en afstemning. Ni var for, mens otte stemte imod.

# Teknologipark-projekt forlænges

Aalborg Stiftstidende 29.01.1993

AABYBRO: Erik Ingerslev Larsen (SF) har ikke planer om at gå videre med sin klage over borgmesterens behandling af Teknologipark-projektet. Han har fået et brev fra Tilsynsrådet, om at byrådet skal tage stilling til sagen, inden rådet kan skride ind, men han regner ikke med at få opbakning i byrådssalen og mener derfor, det er omsonst at forsøge.

Det kunne han meddele på byrådets januarmøde, hvor en drøftelse af Teknologipark-projektet stod på dagsordenen, og byrådet godkendte samtidig, at projektet forlænges til udgangen af juni i år.

Det oprindelige projekt var planlagt til at være færdigt med udgangen af 1992, men projektet i første omgang forlænget fristen til udgangen af marts i år, men der er nu mulighed for at forlænge det til udgangen af juni, da budgettet kan strækkes over en længere periode. Derefter skal der ske en indberetning til EF-direktoratet, kunne borgmester Ole Lykkegaard Andersen oplyse.

Så var ordet frit, og det udviklede sig til en lang dialog mellem Erik Ingerslev Larsen og Ole Lykkegaard Andersen.

Erik Ingerslev Larsen kunne fortælle, at han ikke finder, at statusrapporten, som blev udleveret på byrådets decembermøde, er fyldestgørende, fordi den ikke tager forhold før sommeren 1992 med. At han ikke er tilfreds med, at der er truffet beslutninger i rådsbestyrelsen - ikke at beslutninger er statiske, men at tilbagemeldinger og beslutninger skal ligge i byrådet. Og at tanken i det oprindelige projekt var, at tiltrække virksomheder til helt eller delvis udflytning til Teknologiparkområdet.

-Det er ikke sket endnu, sagde Erik Ingerslev Larsen.

Ole Lykkegaard Andersen mente til gengæld, at Erik Ingerslev Larsen misfortolkede nogle ting. Han mener, at projektet er kørt efter planen.

-Vi har erkendt, at indsatsen bør koncentreres om eksisterende virksomheder, men det ligger der også i det oprindelige projekt. Nogle har udviklet sig, hvor de er - andre har planer om senere udflytning. Vi har holdt os meget fint inden for målsætningen med at skabe vækst inden for de fire områder, sagde Ole Lykkegaard Andersen, der med hensyn til statusrapporten fandt det naturligt, at det mest aktuelle blev fremhævet mest.

Erik Ingerslev Larsen ville vide, hvorfor Teknologiparkprojektet skulle drøftes i byrådet, og Ole Lykkegåard Andersen svarede, at det skyldes SF'erens kritik.

# Forældrebestyrelser vurderes inden 3 år

Aalborg Stiftstidende 29.01.1993

AABYBRO: Det er nu blevet præciseret, at ordningen om de fælles forældrebestyrelser i institutioner med børnehave og skolefritidsordningen under samme tag, skal op til vurdering, efter en treårig periode. Ordningen kendes fra Aabyskolen og institutionerne i Birkelse og på Gjøl, og beslutningerne er truffet på byrådets januarmøde.

Byrådets behandling af sagen skete på baggrund af en henvendelse fra Erik Ingerslev Larsen (SF), der ønskede en tilføjelse til styrelsesvedtægten. Han mener desuden, at der ved byrådets behandling i november manglede oplysninger i sagen - blandt andet, at der under byrådets behandling af sagen ikke var oplysninger om, at der var tale om en forsøgsordning.

-Den aften var det min opfattelse, at der var tale om en permanent ordning, og jeg synes, det er rimeligt, at det, der er i sagen, ligger på skrift, sagde Erik Ingerslev Larsen, der henviste til, at ansøgningerne til Undervisningsministeriet og Socialministeriet, var dateret til 10. november, og at byrådet behandlede sagen 26. november.

At Erik Ingerslev Larsen var blevet overrasket over senere at se svarene, hvor det fremgik at der var tale om en forsøgsordning, kom til gengæld bag på borgmester Ole Lykkegaard Andersen (V).

-Jeg har lyttet båndene fra byrådsmødet igennem, og her fremgår det af debatten, at der var tale om en forsøgsordning, sagde Ole Lykkegaard Andersen og tilføjede, at det hele tiden havde været meningen, at ordningen skulle op til en drøftelse.

Han foreslog, at byrådet skulle konstatere, at forudsætningen for at forsøget kunne sættes i værk var, at der var tale om en tre-årig forsøgsperiode og at forsøget vurderes inden en tre-årig periode.

Det kunne Erik Ingerslev Larsen godt acceptere.

Ordningen, hvor børnehaver og skolefritidsordninger er under samme tag, skal vurderes inden tre år.
Arkivfoto: Søren Schnoor

012

**NORDJYLLANDS STATSAMT**

**TILSYNSRÅDET FOR NORDJYLLANDS AMT**

Dato 11. februar 1993.

Jnr. 1992-951/21 OJ/JK

Hr advokat Hans Philip
Vingårdsgade 22
Postboks 863
9100 Aalborg

AABYBRO KOMMUNE
Indg. 12 FEB. 1993
J.nr. 00.01 K03

I skrivelse af 7. april 1992 har De som advokat for Kay Werner, Aabybro, gjort gældende, at Deres klient, der er suppleant til byrådet i Aabybro, i et byrådsmøde den 25. marts 1992 med urette blev erklæret inhabil ved byrådets behandling af et dagsordenspunkt vedrørende skolestrukturen i kommunen. Deres klient var på grund af det ordinære byrådsmedlems inhabilitet blevet indkaldt til byrådets behandling af den pågældende sag.

De har herefter anmodet tilsynsrådet om dels at annullere byrådets beslutning om at erklære Deres klient inhabil, dels at annullere byrådets vedtagelse i den pågældende sag.

Det fremgår af byrådets beslutningsprotokol vedrørende det pågældende møde, at det byrådsmedlem, som Deres klient er suppleant for, og et andet ordinært medlem af byrådet begge forud for byrådets behandling af dagsordenspunktet erklærede sig inhabile i sagen. I den anledning blev Deres klient og en anden suppleant indkaldt ved sagens behandling. Herefter erklærede et tredje ordinært medlem sig inhabil ved sagens behandling, hvorimod Deres klient - formodentlig på forespørgsel - erklærede, at han ikke kunne erklære sig inhabil i sagen. Spørgsmålet om bl.a. Deres klients habilitet blev herefter sat under afstemning, hvor et flertal på 9 mod et mindretal på 8 erklærede bl.a. Deres klient inhabil.

De har nærmere gjort gældende, at det var Deres klients medlemskab af skolebestyrelsen for Vedsted centralskole, som var omfattet af strukturforslaget, der medførte, at byrådsflertallet erklærede Deres klient inhabil. Skolebestyrelsen for Vedsted Centralskole var i lighed med skolebestyrelsen for de øvrige berørte skoler i kommunen blevet hørt over et byrådsforslag til en by struktur på skoleområdet, og Deres klient havde i sin egenskab af skolebestyrelsesmedlem været med til at udforme bestyrelsens indstilling til byrådet.

De har videre gjort gældende, at Deres klient ville have stemt imod det dagsordensforslag, som var til behandling i mødet, hvorimod den

Adr.: Aalborghus Slot
Slotspladsen 1
9000 Aalborg

Ekspeditionstid:
Mandag-fredag 10.00-15.00
Telf. 98 13 45 11
Telefax 98 16 35 48

Journal og personnummer bedes oplyst ved henvendelse

for Deres klient indkaldte suppleant stemte for forslaget. I alt 10 medlemmer stemte for forslaget, mens 7 stemte imod.

Der fremgår intet af beslutningsprotokollen om, på hvilket grundlag Deres klient blev fundet inhabil.

I en udtalelse af 29. juni 1992 har Aabybro byråd bl.a. anført:

"I denne sag, hvor der til byrådets behandling på mødet forelå et forslag om, at overbygningen på Vedsted Centralskole lukkes, og eleverne fra Gjøl og Vedsted overflyttes til skolerne i Aabybro, er Kay Werner personligt involveret, idet han har en datter i 9. klasse på Vedsted Centralskole.

Denne personlige interesse enten som forældreinteresse eller en nært beslægtet personlig interesse er af en så stærk karakter, at byrådet på mødet den 25. marts 1992 var af den opfattelse, at Kay Werner ville være inhabil ved behandlingen af sagen i medfør af forvaltningslovens § 3, stk. 1, nr. 1 eller 2."

Aabybro byråd har til brug for sin besvarelse af tilsynsrådets høringsskrivelse i sagen indhentet et responsum hos professor Claus Haagen Jensen, Aalborg. Heri hedder det bl.a.

"II Problemstilling

Den forelagte sags retlige hovedproblem er helt åbenbart, hvorvidt Kay Werner kan anses for habil eller inhabil i forhold til skolestruktursagen. Vurderingen af denne spørgsmål, som belyses nedenfor under III, beror på en fortolkning af forvaltningslovens § 3.

Herudover er der - i hvert fald således som klagen til tilsynsrådet er udformet anledning til at undersøge, om vedtagelsen af skolestrukturforslaget er ugyldig, hvis det lægges til grund, at Kay Werner var habil. Herom nedenfor under IV. Endelig bør jeg gøre nogle bemærkninger om, hvorvidt betingelserne for at annullere skolestrukturafgørelsen i medfør af kommunestyrelseslovens § 61 er opfyldt - nedenfor under V.

III Vurdering af Kay Werners habilitet i skolestruktursagen

Det fremgår ikke tydeligt af det tilsendte materiale, med hvilken begrundelse et byrådsflertal anså Kay Werner for inhabil den 25. marts d.å. På nuværende tidspunkt er det afgørende imidlertid ikke, hvilke præmisser byrådsflertallet faktisk havde, men om der findes et bæredygtigt grundlag for beslutningen om inhabilitet.

Der forekommer mig navnlig at være fire mulige grundlag for en habilitetsbeslutning i sagen. Uden på forhånd at tage stilling til disses holdbarhed, skal jeg i det følgende kort analysere og vurdere hvert enkelt af dem i forhold til forvaltningslovens § 3, der nu indeholder den centrale inhabilitetsbestemmelse i sammenhængen.

Adr.: Aalborghus Slot
Slotspladsen 1
9000 Aalborg

Ekspeditionstid:
Mandag-fredag 10.00-15.00
Telf. 98 13 45 11
Telefax 98 16 35 48

Journal og personnummer bedes oplyst ved henvendelse

A. Inhabilitet på grund af ledelsesplacering på en berørt institution

Havde byrådets sag angået en privat virksomhed, hvor Kay Werner sad i bestyrelsen, ville han utvivlsomt have været inhabil efter forvaltningslovens § 3, stk. 1, nr. 3. Denne bestemmelse, der generelt siges at omhandle "selskabsinhabilitet", er imidlertid begrænset til at omfatte "private" juridiske personer. Forskriften er således uden betydning vedrørende et medlemskab af en skolebestyrelse, da dette klart er et ledelsesorgan for en offentlig institution. Yderligere kan bemærkes, at skolen heller ikke er en selvstændig "juridisk person" med selvstændig økonomi.

Det kunne umiddelbart synes nærliggende at slutte modsætningsvist fra § 3, stk. 1, nr. 3, og tage denne bestemmelse for, at f.eks. medlemmer af en skolebestyrelse ikke i kraft af dette hverv kan være inhabile. På grund af opsamlingsbestemmelsen i § 3, stk. 1, nr. 5, skal man imidlertid være forsigtig med modsætningsslutninger fra nr. 1-4. Jeg ser dog ingen grund til at diskutere ledelsestilknytning som inhabilitetsgrund i henhold til nr. 5, da jeg nedenfor under B vil behandle det mere generelle spørgsmål om inhabilitet som følge af flere offentlige hverv - også i relation til nr. 5.

B. Inhabilitet på grund af tidligere beskæftigelse med sagen i et andet offentligt hverv

Når man én gang har forholdt sig til en sag, vil man være tilbøjelig til at fastholde sin første stillingtagen, hvis man senere på ny skal behandle sagen, selv om dette måtte ske i en anden egenskab. I anden omgang har man derfor en vis binding og kan evt. siges ikke at være helt "upartisk" eller "objektiv".

I dansk ret er hovedreglen imidlertid, at flere offentlige hverv ikke medfører inhabilitet, jfr. bl.a. Nørgaard og Garde, Forvaltningsret Sagsbehandling, 3. udg., 1987, s. 80 ff. Når det drejer sig om offentlige hverv, og ingen private interesser er indblandet, forudsættes hvervenes indehaver også i anden runde at kunne tage uhildet stilling til sagen. Hovedreglen underbygges klart af forvaltningslovens § 3, stk. 1, nr. 4, der begrænser "flerinstansinhabiliteten" til situationer, hvor der i anden omgang skal tages stilling til klage over eller kontrol m.v. vedrørende virksomhed, som den pågældende tidligere har været impliceret i.

Som nævnt foran under A. skal man være forsigtig med at slutte modsætningsvis fra § 3, stk. 1, nr. 1-4, på grund af opsamlingsbestemmelsen i nr. 5. I lovens forarbejder er det netop forudsat, at flere offentlige hverv kan medføre inhabilitet efter nr. 5, hvis formålet med sagens behandling i de to implicerede organer er at skabe en særlig retssikkerhedsgaranti. Jfr. herved Folketingstidende, 1985-86, tillæg A, sp. 121, samt Asbjørn Jensen m.fl., Forvaltningsloven, 1987, s. 72.

I tilfælde som det forelagte, hvor skolebestyrelser høres inden byrådsvedtagelse af en ny skolestruktur, er der klart ikke tale

Adr.: Aalborghus Slot
Slotspladsen 1
9000 Aalborg

Ekspeditionstid:
Mandag-fredag 10.00-15.00
Telf. 98 13 45 11
Telefax 98 16 35 48

Journal og personnumre
bedes oplyst ved
henvendelse

om en ordning med henblik på særligt at betrygge retssikkerheden. Skolebestyrelserne inddrages først og sidst, fordi de repræsenterer nogle lokale interesser og en sagkundskab. Herved skal også bemærkes, at der i det hele taget skal foreligge stærke grunde for, at nr. 5 kan påberåbes. Generelt må det være en forudsætning, at lige så stærke grunde taler for inhabilitet som i de fire tilfældegrupper, der mere præcist er angivet i nr. 1-4. På denne baggrund er det min opfattelse, at Kay Werner ikke kan anses for inhabil, fordi han tidligere havde behandlet sagen i skolebestyrelsen - hverken efter nr. 4 eller nr. 5.

C. Inhabilitet på grund af tidligere markeret standpunkt i sagen

Kay Werner har klart og skarpt taget stilling til en vigtig del af det skolestrukturforslag, som byrådet skulle behandle den 25. marts d.å., i skolebestyrelsens udtalelse af 19. s.m. Måske har han yderligere placeret sig i en offentlig debat om sagen. Den omstændighed, at han forfølger byrådets habilitetsbeslutning, som det sker med klagen til tilsynsrådet, tyder på et stærkt engagement i struktursagen.

En forhåndsmarkering af standpunkter vil generelt ikke medføre inhabilitet. Kun i "særegne tilfælde" kan en offentligt tilkendegivet opfattelse af en sag føre til inhabilitet, og i forarbejderne til loven anføres udtrykkelig, at f.eks. det forhold, at et kommunalbestyrelsesmedlem på forhånd har givet udtryk for en stillingtagen til udfaldet af en bestemt sag, i almindelighed ikke vil kunne begrunde inhabilitet. Jfr. Folketingstidende, a.s., sp. 122.

Relateres dette til den forelagte sag, er der for mig intet, som tyder på, at Kay Werner har forhåndsmarkeret sit standpunkt på en måde, som kunne medføre inhabilitet ved byrådets afsluttende behandling af sagen den 25. marts d.å.

D. Inhabilitet på grund af en personlig interesse

De tilsendte papirer oplyser intet nærmere om, i hvilket omfang Kay Werner måtte have personlige interesser i sagens udfald. Ved telefonisk henvendelse til kommunens administration har jeg imidlertid fået at vide, at han er forældrevalgt medlem af skolebestyrelsen for Vedsted Centralskole, og at han har børn i denne skoles 8. eller 9. klasse.

Det er en almindelig erfaring, at skoleelever og ikke mindre deres forældre er meget optaget af, om en skole skal helt eller delvist nedlægges og eleverne dermed skifte skole og evt. tillige klassemiljø. Dette engagement er også meget forståeligt, fordi skift af denne art kan have væsentlig betydning for ikke blot skolevej o.l., men i høj grad også for elevernes trivsel i skolen.

Da Kay Werner har børn i 8. eller 9. klasse, ville hans børn umiddelbart blive berørt i væsentlig omfang gennem en vedtagelse af det forslag, som var til behandling den 25. marts

Adr.: Aalborghus Slot
Slotspladsen 1
9000 Aalborg

Ekspeditionstid:
Mandag-fredag 10.00-15.00
Telf. 98 13 45 11
Telefax 98 16 35 48

Journal og personnumre
bedes oplyst ved
henvendelse

d.å. Denne personlige interesse i sagens udfald er efter min vurdering så stærk, at han var inhabil efter forvaltningslovens § 3, stk. 1, nr. 1. Det kan ikke herved spille nogen rolle, at en overflytning fra de nuværende 8. og 9. klasser muligvis ikke bliver aktuel, da dette skyldes vedtagelsen af et ændringsforslag, som tilsyneladende først fremkom på byrådsmødet.

Denne bedømmelse er i god samklang med ombudsmands- og retspraksis i "struktursager". I disse tilfælde, hvor byrådet behandler en sag om en plan eller lignende for en større del af kommunen, synes reglen at være den, at der indtræder inhabilitet - og kun indtræder inhabilitet -, hvor den pågældendes personlige eller økonomiske forhold berøres særligt og i et ikke uvæsentligt omfang. Der kan herved henvises til FOB 1977 242, FOB 1980 582 og U 1986 411 og navnlig til den førstnævnte af disse afgørelser.

Jeg er tilbøjelig til at mene, at selve den omstændighed, at et skolebestyrelsesmedlem har børn i en skole, hvor overbygningen skal overføres til en anden skole, vil bevirke inhabilitet. selv om der muligvis kan gå flere år før en overførsel bliver aktuel. Inhabilitetsinteressen forekommer blot at være særlig klar og sikker, når konsekvensen af en forslagsvedtagelse straks vil blive overflytning af eleven til en anden skole.

Foran har jeg henvist til § 3, stk. 1, nr. 1, fordi jeg vurderer forældreinteressen i relation til et mindreårigt barn som en personlig interesse. Det er imidlertid uden betydning, om man anser barnet for at være den umiddelbare interessebærer og part i sagen. I så fald vil faderen eller moderen være inhabil efter § 3, stk. 1, nr. 2, om "slægtskabsinhabilitet". Der er her kun tale om et citeringsspørgsmål uden reel betydning.

Min konklusion er således, at Kay Werner var inhabil efter forvaltningslovens § 3, stk. 1, nr. 1, på grund af en ikke ubetydelig personlig interesse i sagens udfald."

De har i skrivelser af 16. juli og 17. september 1992 gjort gældende, at i det omfang tilsynsrådet måtte finde, at Deres klient på grund af personlig interesse i sagens udfald i medfør af forvaltningslovens § 3 stk. 1 nr. 1 var inhabil ved byrådets behandling af det pågældende dagsordenspunkt, er denne personlige interesse bortfaldet og habilitet pány indtrådt, da der i mødet blev fremsat et ændringsforslag til det oprindelige strukturforslag.

Dette ændringsforslag gik ud på, at bl.a. 9. klasse i Vedsted Centralskole, hvor Deres klients datter er elev, kunne færdiggøre skolegangen på Centralskolen, således at overførslen til Aaby skole først skulle have virkning for senere årgange. Det er derfor Deres opfattelse, at Deres klient fra tidspunktet for ændringsforslagets fremsættelse pány skulle have haft lejlighed til at deltage i mødet.

Det ændrede strukturforslag blev vedtaget med 10 stemmer for og 7 stemmer imod.

Byrådet har i en skrivelse af 27. august 1992 med henvisninger til gældende teori og praksis konkluderet, at spørgsmålet om Deres

Adr.: Aalborghus Slot
Slotspladsen 1
9000 Aalborg

Ekspeditionstid:
Mandag-fredag 10.00-15.00
Telf. 98 13 45 11
Telefax 98 16 35 48

Journal og personnummer
bedes oplyst ved
henvendelse

klients inhabilitet ved behandling af skolestrukturspørgsmålet skal afgøres inden påbegyndelse af behandling af sagen.

Tilsynsrådet har endvidere fra den socialdemokratiske byrådsgruppe og fra Socialistisk Folkepartis byrådsgruppe modtaget bemærkninger til sagen.

Tilsynsrådet behandlede bl.a. på baggrund af ovennævnte materiale sagen i sit møde den 18. december 1992. Tilsynsrådets flertal fandt, at kommunalbestyrelsens beslutning om at erklære Kay Werner inhabil var ulovlig. Da spørgsmålet om anvendelse af sanktionsbestemmelsen i § 61, herefter logisk må overvejes, ønskede 1 medlem med hjemmel i kommunestyrelseslovens § 50 stk. 2, 2. pkt. sagen indbragt til afgørelse i Indenrigsministeriet.

Ved skrivelse af 21. januar 1993 har Indenrigsministeriet herefter meddelt tilsynsrådet, at Indenrigsministeriets afgørelse i sagen forudsætter, at tilsynsrådet forinden selv har truffet afgørelse om sanktioner, jfr. styrelseslovens § 61.

**TILSYNSRÅDETS UDTALELSE.**

Tilsynsrådet behandlede herefter pány sagen i sit møde den 11. februar 1993, hvor det vedtoges at udtale følgende:

Efter forvaltningslovens § 3, stk. 1, er et kommunalbestyrelsesmedlem inhabilt i forhold til en bestemt sag, hvis der foreligger omstændigheder, som er egnede til at vække tvivl om vedkommendes upartiskhed. Inhabilitet foreligger dog ikke, hvis der som følge af interessens karakter eller styrke, sagens karakter eller den pågældendes funktioner i forbindelse med sagsbehandlingen ikke kan antages at være fare for, at afgørelsen i sagen vil kunne blive påvirket af uvedkommende hensyn, jfr. lovens § 3, stk. 2.

Et kommunalbestyrelsesmedlem, der har en særlig personlig eller økonomisk interesse i en sags udfald, er inhabilt ved behandlingen af sagen, jfr. forvaltningslovens § 3, stk. 1, nr. 1. Angivelsen af, at interessen skal være særlig, indebærer, at ikke en hvilken som helst interesse i en sag medfører inhabilitet. Det må kræves, at interessen har en vis styrke. Det er endvidere en forudsætning, at der ikke er tale om en interesse af mere almen karakter. Jo mere generel en sag er, desto stærkere skal et kommunalbestyrelsesmedlems interesse i sagens udfald være, for at inhabilitet kan komme på tale.

Af de grunde, som i så henseende er anført af professor Claus Haagen Jensen foran finder tilsynsrådet ikke, at Deres klient på grund af sit hverv som medlem af skolebestyrelsen for Vedsted Centralskole var inhabil ved behandlingen af det pågældende dagsordenspunkt.

Et flertal i tilsynsrådet mener heller ikke, at Deres klient har været inhabil, fordi han har en datter i 9. klasse i Vedsted Centralskole, idet folkeskolen er et kommunalt tilbud, som alle kan benytte.

Et mindretal i Tilsynsrådet finder derimod af de grunde, der er anført af professor Claus Haagen Jensen, at der var tale om en aktuel interesse af betydelig styrke, og den omstændighed, at

Adr.: Aalborghus Slot
Slotspladsen 1
9000 Aalborg

Ekspeditionstid:
Mandag-fredag 10.00-15.00
Telf. 98 13 45 11
Telefax 98 16 35 48

Journal og personnummer
bedes oplyst ved
henvendelse

forslaget også mere eller mindre aktuelt vedrører en større kreds af borgere, ikke er tilstrækkeligt til at betegne Deres klients interesse som værende af blot almen karakter, således at dette mindretal finder, at Deres klient var inhabil ved sagens behandling.

Med hensyn til spørgsmålet om Deres klients ret til at deltage i behandlingen af det i byrådsmødet fremsatte ændringsforslag er det hele tilsynsrådets opfattelse, at en fortolkning af kommunalretlige og forvaltningsretlige regler vedrørende afgørelse og tidspunktet for afgørelse af inhabilitetsspørgsmål, må lede til, at et byrådsmedlem, som ved mødets indledning er fundet inhabil ved behandlingen af et dagsordenspunkt, ikke kan forlange at få sin habilitet prøvet pånyt, selv om der i mødet måtte fremkomme ændringsforslag til dagsordenspunktet, som medfører, at den pågældende ikke længere kan anses for inhabil.

Flertallet i Tilsynsrådet har som nævnt fundet, at Deres klient ikke var inhabil ved sagens behandling i mødet den 25. marts 1992, hvorfor Aabybro byråds afgørelse om at udelukke Deres klient fra sagens behandling, efter flertallets opfattelse var ulovlig.

Da byrådets beslutning om skolestrukturen blev truffet med 10 stemmer imod 7, således at Deres klients deltagelse i afstemningen næppe ville have bevirket en anden afgørelse, finder Tilsynsrådet ikke anledning til at foretage videre.

Med venlig hilsen

H. Lassen

Genpart til

Aabybro kommune, rådhuset, 9440 Aabybro,

til underretning.

Adr.: Aalborghus Slot
Slotspladsen 1
9000 Aalborg

Ekspeditionstid:
Mandag-fredag 10.00-15.00
Telf. 98 13 45 11
Telefax 98 16 35 48

Journal og personnummer
bedes oplyst ved
henvendelse

SF AABYBRO

**Generalforsamling den 17. februar 1993**

Tilstede: Inge Lis, Jette, Ivan, Finn, Kirsten, Erik, Torben, Henning og Anne Mette.
Afbud: Per og Margrethe.

Dagsorden
1. Valg af dirigent
2. Beretning
3. Regnskab
4. Indkomne forslag
5. Valg af formand - på valg er Jette Staal
6. Valg af 2 bestyrelsesmedlemmer - på valg er Margrethe Larsen og Torben Ertmann
   Valg af 2 suppleanter - på valg er Anne Mette Jacobsen og Per Overgaard
7. Valg af amtsrepræsentant - på valg er Margrethe Larsen
8. Valg af faglig kontaktperson
9. Valg af 2 revisorer
   Valg af revisorsuppleant - på valg er Erik Ingerslev
10. Eventuelt

ad 1. Finn blev valgt til dirigent

ad 2. Politisk og organisatorisk beretning konstateret rettidigt udsendt. Jette nævnte/fremhævede et par punkter.
Erik havde et længere indlæg om det kommunalpolitiske, opfordrede til fuld speed på valgprogrammet til kommunalvalget 16. november. Foreslog opstillingsmøde i april.
Fra Rådhuset: Dårlig stemning i udvalg og sal, spændinger og manglende informationer. Eriks rolle som kværulant og eneste reelle opposition tilspidses. Venstre splittet - lider meget under skolesagen. Birkelse vil ikke på fælles venstreliste. Partiet er begyndt at bringe sig i stilling til kommunalvalg. Socialdemokratiet markerer sig igen i opposition.
Beretningen blev godkendt.

ad 3. Regnskab aflagt (udsendt på forhånd) og godkendt

ad 4. Forslag til vedtægtsændring af bestyrelsen:
§ 7 Generalforsamling
Februar måned ændres til Januar kvartal.
...sammen med indkaldelsen udsendes bestyrelsens politiske og organisatoriske beretninmg samt regnskabet... ændres til "bestyrelsens politiske- og organisatoriske beretning samt regnskab udsendes mindst 14 dage før generalforsamlingen".
Forslaget blev vedtaget
Opstillingsformer - ud over Torben som stadig hælder til sideordnet opstilling - vedtog den øvrige forsamling at fortsætte med partilisteformen.
Kirsten rejste spørgsmålet om urafstemning - men de øvrige ønsker at beholde formen med et almindeligt medlemsmøde.

ad 5. Jette genvalgt som formand

ad 6. Margrethe og Henning valgt til bestyrelsen. Per og Anne Mette suppleanter.

ad 7. Anne Mette valgt til amtsrepræsentant.

ad 8. Faglig kontaktperson blev Margrethe

ad 9. Torben og Helle valgt til revisorer. Suppleant Jens.

ad 10. Der var intet under eventuelt.



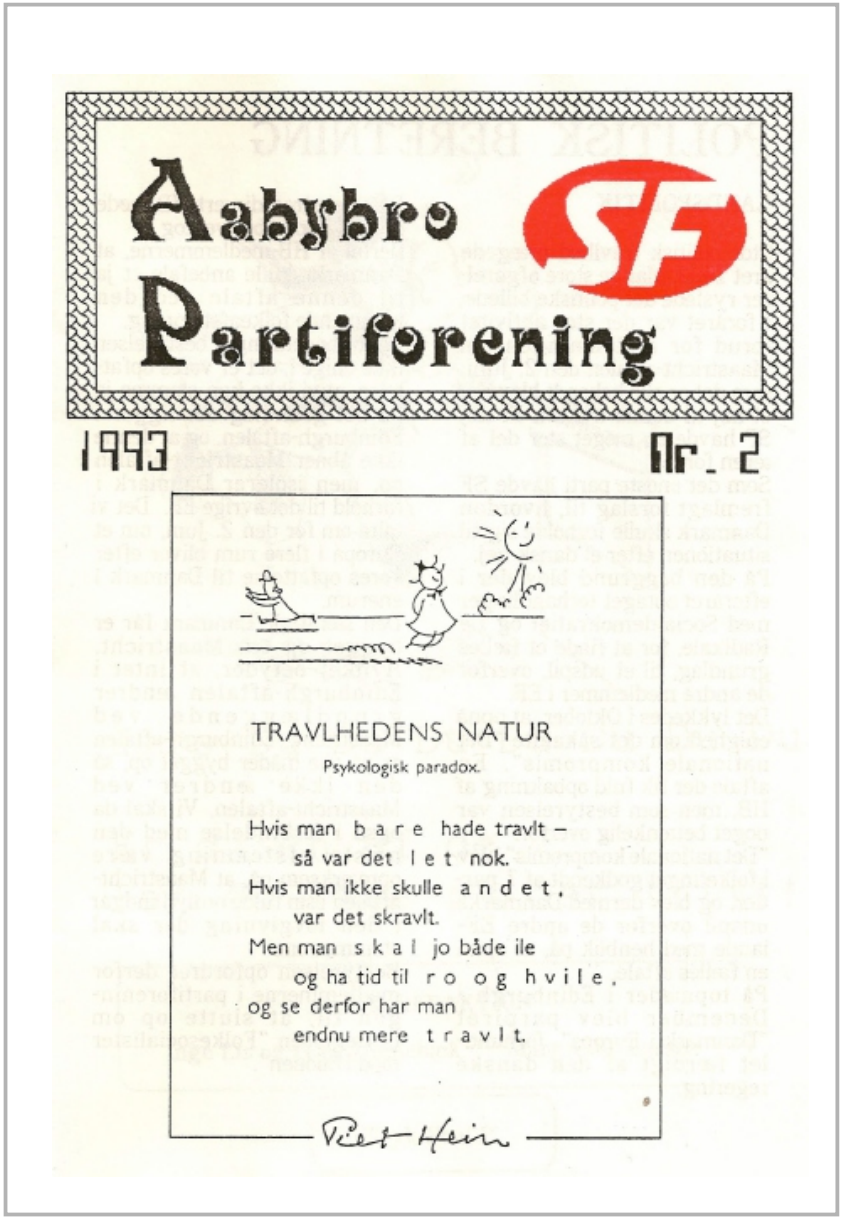

Aabybro SF Partiforening

1993 Nr. 2

TRAVLHEDENS NATUR

Psykologisk paradox.

Hvis man b a r e hade travlt –
så var det l e t nok.
Hvis man ikke skulle a n d e t,
var det skravlt.
Men man s k a l jo både ile
og ha tid til r o o g h v i l e,
og se derfor har man
endnu mere t r a v l t.

Piet Hein

medlemsblad

# POLITISK BERETNING

## LANDSPOLITIK

Stor politisk travlhed prægede året 1992. Mange store afgørelser rystede det politiske billede. I foråret var der stor aktivitet forud for afstemningen om Maastricht-aftalen den 2. Juni, som det er alle bekendt blev der et nej til denne traktat. Et nej SF havde en meget stor del af æren for.

Som det eneste parti havde SF fremlagt forslag til, hvordan Danmark skulle forholde sig til situationen efter et dansk nej.

På den baggrund blev der i efteråret optaget forhandlinger med Socialdemokratiet og De Radikale, for at finde et fælles grundlag, til et udspil, overfor de andre medlemmer i EF.

Det lykkedes i Oktober, at opnå enighed om det såkaldte "Det nationale kompromis". En aftale der fik fuld opbakning af HB, men som bestyrelsen var noget betænkelig overfor.

"Det nationale kompromis" blev i folketinget godkendt af 7 partier, og blev dermed Danmarks udspil overfor de andre EF-lande med henblik på, at opnå en fælles aftale.

På topmøder i Edinburgh i December blev parpiret "Danmark i Europa", forhandlet færdigt af den danske regering.

På et ekstraordinært HB-møde den 13 December vedtog et flertal af HB-medlemmerne, at Danmark skulle anbefale et ja til denne aftale ved den kommende folkeafstemning.

Denne beslutning er bestyrelsen ikke enige i, det er vores opfattelse, at vi ikke kan stemme ja på det grundlag der ligger i Edinburgh-aftalen, og at denne ikke åbner Maastricht-aftalen op, men isolerer Danmark i forhold til det øvrige EF. Det vi talte om før den 2. Juni, om et Europa i flere rum bliver efter vores opfattelse til Danmark i enerum.

Den særaftale Danmark får er bygget op om Maastricht. Hvilket betyder, at intet i Edinburgh-aftalen ændrer grundlæggende ved Maastricht. Edinburgh-aftalen er på alle måder bygget op, så den ikke ændrer ved Maastricht-aftalen. Vi skal da også i forbindelse med den næste afstemning være opmærksom på, at Maastricht-aftalen i sin fulde ordlyd indgår i den lovgivning der skal stemmes om.

Bestyrelsen opfordrer derfor medlemmerne i partiforeningen til, at slutte op om bevægelsen "Folkesocialister mod Unionen".

Her vil SFe're forsøge at samle alle gode kræfter om et nej ved den kommende folkeafstemning. Om partiforeningen skal slutte op om, at forlange et ekstraordinært landsmøde må generalforsamlingen afgøre.

## KOMMUNALPOLITIK

På det lokale område har der også været mange politiske gøremål. I foråret blev aftalen om skolestrukturen vedtaget af et flertal i byrådet. En skolestruktur vi i SF ikke var enige i. Vi havde den opfattelse, at skulle der bevares 3 overbygninger, og det var der enighed om, skulle de fordeles på en sådan måde, at vi bevarede en decentral skolestruktur.

Der har været stor utilfredshed med den gennemførte strukturændring, men indtil der sker en mærkbar stigning i elevtallet vil det være umuligt at ændre den gennemførte skolestrukturændring.

Børnepadsningsområdet har i 1992 givet anledning til store debatter og mange problemer på at få det hele til at nå sammen.

Målsætningen om at kommunen passer alle børn der har et pasningsbehov er overholdt, men måden det sker på er helt uacceptabelt.

De fysiske rammer er utilstrækkelige, og den måde man forsøger at løse skolepasningen på må betragtes som uforsvarligt.

Der kan ikke være tvivl om, at det bliver nødvendigt at afsætte midler til bygning af nye institutioner.

Meget af efteråret er gået med diskussion om gennemførelse af Teknogipark Nordjylland, eller mangel på samme.

De politiske beslutninger fra 1991 om hvordan projektet skulle gennemføres er ikke fulgt af den nedsatte styringsgruppe. Desværre har det været umuligt at få forståelse for at ændringer i det vedtagne kommisorium nu kunne ske efter en vedtagelse i byrådet. Men ethvert forsøg på at få en politisk debat i byrådet om dette er blevet kvalt.

Projektet er blevet forlænget 2 gange, og slutter med udgangen af Juni 1993. Det er bestyrelsens klare opfattelse, at det vedtagne projekt i den oprindelige form ikke har været realiserbar, og at den ændring der er sket af projektet i den forløbne tid, er en ændring til opgaver der naturligt hører hjemme i erhvervsrådets regi, under erhvervschefen.

medlemsblad

Den politiske kamp i 1993 bliver hård og sikkert meget uforsonlig. Kampen om borgmesterposten og dermed den politiske indflydelse, forud for kommunalvalget i November er gået igang. Fra SFs' side vil vi føre en saglig kamp for at et systemskifte i Aabybro kommune kan gennemføres.

En bedre fremtid får vi først i Aabybro kommune, når vi får et andet flertal i byrådet.
Dette vil ske når Aabybro byråd får en sammensætning hvor SF får en reel indflydelse på beslutningerne. Vi må i 1993 sammen gøre en aktiv indsats for at dette må lykkes.

# ORGANISATORISK BERETNING

Aabybro partiforening har i det forløbne år opretholdt sit aktivitetsniveau, således at vi fastholder et bestyrelsesmøde og et medlemsmøde hver måned.
Desværre må vi nok erkende at det er Tordenskjolds soldater, der møder op, men det er rart, at vi på trods af dette har været i stand til at fastholde vores medlemstal. Vi har igen været oppe på de 25 medlemmer dette år, men har aktuelt 22 medlemmer.
Bestyrelsesmøderne afholdes på Rådhuset, og fungerer som formøde til byrådsmøderne. Erik er fortsat meget aktiv og udadvendt i sit politiske arbejde. Bestyrelsesarbejdet har kørt på lavt blus i det sidste halvår. Et par bestyrelsesmedlemmer har i årets løb fået andre tidskrævende tillidsposter, og har derfor ikke kunnet være så aktive.
Vi håber at mange har lyst til at stille op til valg til bestyrelsen.
Medlemsmøderne i det forløbne år har mest centreret sig om vores egen partiforening og kommunalpolitiske emner. Vi startede i Marts måned med at afholde et medlemsmøde om partiforeningens trivsel og efterlyste ideer til nye emner og aktiviteter.
Margrethe havde en ide om rød cafe med fællesspisning af og til. Ingen har meldt sig, men det er måske noget vi kan tage op senere. Der har været afholdt medlemsmøde ang. de kommunale budgetter, og SF fremsatte en række ændringsforslag.
De sidste medlemsmøder har drejet sig om planlægning af den kommunale valgkamp og arbejdet med oplæg til kommunalpolitisk program.

Et medlemsmøde med emnet: Flygtningepolitik i vores kommune, blev desværre aflyst, men vi har planlagt at sætte det på programmet igen.
Vi har en enkelt gang haft besøg udefra. Sesse Søgaard, amtsrådsmedlem i Aarhus Amt deltog i April måned i medlemsmødet med emnet: Mere samfund, mindre stat. Vi havde en god og inspirerende diskussion.
I Maj måned i forbindelse med EF-unionsafstemningen var der også aktivitet i partiforeningen. Mange medlemmer var mødt op i Aabybro-centret en Fredag eftermiddag sammen med Jes Lunde. Vi uddelte røde æbler, balloner og kampagnemateriale. Desuden var mange medlemmer aktive i forbindelse med husstandsomdeling af materialer i hele kommunen.

Traditionen tro har vi afholdt vores sædvanlige julefrokost på Gjøl med stor succes. Det samme gælder sommerfesten hos Finn og Kirsten, som også er ved at udvikle sig til en fast tradition.
Et meget vigtigt element i partiforeningen er vores medlemsblad, som er udkommet 8 gange det sidste år. Redaktørerne modtager indlæg med glæde.
Vi ser frem til et travlt år, hvor vi skal tage stilling til partiforeningens holdning til SFs' accept af Edinburghaftalen og hvilken konsekvens, det skal have for os i forhold til den kommende folkeafstemning.
Desuden står kommunalvalget i November 93 på programmet. Vi skal have færdiggjort vores kommunalpolitiske program og have valgt kandidater til bybrådet.

medlemsblad

SF nis
k
æ
v
e

**DEFINITION**

En politiker er en person, som er villig til at gøre hvad som helst for arbejderen – uden selv at blive en...

Den unge mand, der kom ind til frisøren, havde et så utroligt fedtet hår, at frisøren spurgte: – Klip eller olieskift?

– Nej, jeg er *ikke* færdig – jeg hviler mig bare!

**HVER TING TIL SIN TID**
**»Italienerne tænker kun på to ting. Den anden er spaghetti«.**

Der bliver ikke råd til kommunale skattelettelser, så længe der er de rige, der har pengene.

*– Der er en herre i telefonen, hr. direktør. Han vil gerne kende hemmeligheden bag Deres succes.*
*– Er det en journalist eller en kriminalbetjent?*

LO - Aabybro

12. november stiftedes organisationen LO-Aabybro.
Tilstede ved det stiftende møde i SID-huset var 26 repræsentanter fra 8 lokale fagforeninger.
LO-Aabybro skal samle de faglige organisationer, der har medlemmer i Aabybro kommune. LO-Aabybro skal koordinere det tværfaglige samarbejde i Aabybro kommune og varetage lønmodtagernes interesser gennem repræsentation i råd, kommissioner m.v.
SF har en lille finger med i arbejdet.
2 af vore medlemmer er med i bestyrelsen.
Formanden Torben Ertmann, og sekretæren Finn Graa Jakobsen.
Repræsenterende henholdsvis SID og DKA.

---

SF´s Socialpolitiske Udvalg

I fortsættelse af vedtagelsen på landsmødet 1992 om Projekt Fremtidens Parti, har partiet nedsat en række udvalg, som skal være med til at politikudvikl partiet.
SF Aabybro er repræsenteret i Socialpolitisk Udvalg ved Finn Graa Jakobsen.
Øvrige medlemmer af udvalget er:

Lilli Gyldenkilde, MF
Hanne Thanning Jacobsen, MF
Signe Goldmann Jensen, Nørrebro 11/12
Asbjørn Agerschou, Esbjerg (formand)
Lars Horskær Madsen, Århus Øst
Frank Hedegård, København
Carsten Andersen, Brønshøj
Bjarne Christoffersen, Odense

---

cen/lok-kampagnen (AIDS)

Rapport vedr. arbejdet i cen/lok-kampagnen 1992 er netop udkommet.
Rapporten kan lånes ved henvendelse til SF-Aabybro´s deltagere i arbejdet.
Kirsten og Finn Graa Jakobsen, tlf. 98 27 75 37

---

medlemsblad

# KONTINGENTSATSER

| Bruttoindtægt pr. år: | Kontingent pr. kvartal: |
|---|---|
| < 115.000 | 60 kr. |
| 115.000 - 160.000 | 140 kr. |
| 160.000 > | 210 kr. |

PARTIFORENING SF ormand
Jette Staal
Grebjerg 4, Gjøl,
Tlf.: 98 27 73 54

PARTIFORENINGSKASSERER
Inge Lis Tannebæk
Rolighedsvej 23,
Tlf.: 98 24 14 30

KASSERER FOR SF NORDJYLLAND
Per Overgaard Pedersen
Tranebærvej 10 A,
Tlf.: 98 27 90 90

BYRÅDSMEDLEM
Erik Ingerslev Larsen
Bellisvej 10,
Tlf.: 98 24 17 45

AMTSBESTYRELSESMEDLEM
Margrethe Larsen
Liljevej 20,
Tlf.: 98 24 24 29

Kære Du Du Du Du Du Du Du

Er du en af de 7,
kan du lige nå det !!!!!!

BLADREDAKTION
Inge Lis og Ivan Tannebæk • Margrethe Larsen

Tryk Poul P.

# AKTIVITETER

Onsdag 17 FEB kl. 1930
Generalforsamling i SID

Mandag 01 MAR kl. 1930
Bestyrelsesmøde på Rådhuset

Onsdag 10 MAR kl. 1930
Medlemsmøde i SID

Vi får besøg af Jørgen Hellum Biersted

aftenens emne er:

Flygtningepolitik i vores kommune. En god snak og en hyggelig aften får vi bedst, hvis du "gider" komme.

Tirsdag 23 MAR kl. 1930
Bestyrelsesmøde på Rådhuset.

medlemsblad

## SOCIALISTISK FOLKEPARTI
Aabybro Partiforening

DRIFTREGNSKAB FOR TIDEN 1. JAN 1992 - 31 DEC 1992.

| INDTÆGTER: | | | UDGIFTER: | | |
|---|---|---|---|---|---|
| Medlemskontingent | Kr. | 10,510.00 | SF kontingent | Kr. | 4,475.25 |
| Partiskat | Kr. | 4,382.00 | Møder,rejser | Kr. | 4,373.59 |
| Kommunaltilskud | Kr. | 1,233.00 | Bladudgifter | Kr. | 890.00 |
| Støtte fra SF | Kr. | 1,517.00 | Porto og Papir | Kr. | 1,178.00 |
| Renter | Kr. | 27.03 | Køb bøger/blade | Kr. | 385.00 |
| Tilskud fra SID | Kr. | 1,000.00 | Tryks./annoncer | Kr. | 1,848.80 |
| Salg af øl/Vand | Kr. | 60.00 | Udg. folkeafstem. | Kr. | 769.05 |
| Total | Kr. | 18,729.03 | Total | Kr. | 13,919.69 |
| | | | Årsoverskud | Kr. | 4,809.34 |
| | | | | Kr. | 18,729.03 |

STATUS pr. 31 DEC 1992.

| AKTIVER: | | | Passiver: | | |
|---|---|---|---|---|---|
| Kontant | Kr. | 152.49 | Formue 1.JAN 1992 | Kr. | 5,694.80 |
| GIRO | Kr. | 480.50 | Skyldig partikon. | Kr. | 129.00 |
| Bankbog nr. 1 | Kr. | 3.64 | Total | Kr. | 5,823.80 |
| Bankbog nr. 2 | Kr. | 9,997.01 | Årsoverskud | Kr. | 4,809.34 |
| Total | Kr. | 10,633.64 | | Kr. | 10,633.14 |

Bilag gennemgået, Giro- og bankkonto afstemt, samt kassebeholdning forevist.

Revisor — Kasserer — Revisor

SF AABYBRO

**Bestyrelsesmøde den 1. marts 1993 på Rådhuset**

Tilstede: Erik, Inge Lis, Henning, Finn og Jette

Dagsorden
1. Dirigent
2. Protokol
3. Byrådsdagsorden
4. Kommunalpolitik
5. Meddelelser
6. Kommunalpolitisk valgprogram
7. Eventuelt

ad 1. + 2. Jette

ad 3. Per Overgaard og Karen Frøstrup foreslås som valgtilforordnede.

Vi diskuterer: børnepasningsområdet og hvordan vi skal forholde os til den nye generelle model som foreslået at børnehavebørn rykker op i SFO-ordningen, dette er vi imod.

ad 4. Teletaxaordningen Gjøl-Aabybro: ikke endelig fastlagt - der arbejdes videre i økonomiudvalget.

Placering af flygtninge i kommunen: vi synes det vil være en mulighed at Aabybro kommune tager denne forpligtigelse på sig. Diskussion vil blive taget op senere, eventuelt på næste medlemsmøde. Erik vil undersøge sagen nærmere.

ad 5. Orientering fra Folkesocialister mod Unionen.
Orientering fra møde med de andre politiske partier i kommunen, indkaldt på foranledning af de Radikale i Nørresundby, mødet fandt sted 2. marts 1993, Finn og Jette deltog.

ad 6. Vi arbejder videre med valgprogrammet på medlemsmødet den 14. april.

referent: ***Jette Staal***

# Ikke bare stemmekvæg

Aalborg Stiftstidende 01.03.1993

AABYBRO: - Hvis man vælter en mand på grund af hans politiske ståsted og ikke kigger på de opgaver han har udført og kun vil bruge SF som stemmekvæg, så må vi melde fra.

Sådan siger Erik Ingerslev Larsen (SF) på baggrund af konsekvenserne af LOs generalforsamling, hvor Torben Ertmann - SFer og SiDer - blev væltet som formand for det lokale LO. I stedet blev Carsten B. Andersen - Socialdemokrat og HKer - valgt med stemmerne 21-19, som det fremgik af fredagsavisen.

- Ingen opponerede, så vidt jeg ved, mod hans beretning, og det er for mig et klart signal om, at Socialdemokraterne vil sidde på magten. De folk, der vælges til faglige tillidsposter, bør vælges ud fra det arbejde, de udfører og ikke ud fra, hvilket parti, de er medlemmer af, siger Erik Ingerslev Larsen.

- SF vil godt samarbejde med Socialdemokratiet, men ikke hvis partiet bevidst går efter SF som i denne sammenhæng. Vi er ikke pr. definition en garant for den politik, som Socialdemokratiet fører, siger han.

I forbindelse med samarbejdet, hen imod det kommende kommunalvalg til efteråret, mener SFeren, at det må komme an på en prøve.

-Tiden fra nu og frem til valget må afgøre vores samarbejde - det er ikke betingelsesløst, siger han.

# 14 Nørhalnebørn flyttes

## Børnehaveafsnit i skolefritidsordning

Aalborg Stiftstidende 03.03.1993

Erik Ingerslev Larsen (SF): - Lav ikke minibørnehaver i SFO'en.

Knud Winther (S): - Send sagen tilbage til kulturudvalget.

Dorthe Pedersen (V): - Man kunne have haft et alternativ med i byrådet.

Af Helle Madsen

AABYBRO: Efter en lang debat besluttede et flertal i byrådet i aftes, at der senest 1. april skal etableres et børnehaveafsnit i Nørhalne Skolefritidsordning, der skal huse de børn, der allerede er indskrevet til Nørhalne Skoles Børnehaveklasse i 1993.

Et mindretal havde derimod hellere set, at dagplejebørn fortsat blev passet i dagplejen, indtil der er fundet en mere langsigtet løsning på børnepasningsproblemet i Nørhalne.

Den generelle model, som netop har været til høring hos kommunens institutioner, blev gentagne gange bragt på bane, og

både socialdemokraten Knud Winther og Erik Ingerslev Larsen (SF) havde på fornemmelsen, at et ja til løsningen i Nørhalne, kunne blive løftestangen, der åbnede for den mulighed i resten af kommunen.

-Det er nøjagtig det samme. Her tager man hul på bylden, men starter bare tidligere. Hvis den generelle model tages i brug, så kan den også gå hen og blive permanent, og Socialdemokratiet tager afstand fra den generelle model, sagde Knud Winther, der hellere havde set, at sagen blev sendt tilbage til kulturudvalget.

Han hentydede til, at kulturudvalget i mandags var samlet til en temadag om børnepasningen, hvor der havde været tanker og ideer fremme om kommunes børnepasning på længere sigt. Og fra alle politiske sider blev mødet betegnet som frugtbart og positivt.

Erik Ingerslev Larsen foreslog, at man i stedet lod børnene blive i dagplejen, indtil der er fundet en mere langsigtet løsning med børnehaven.

-Det her er salami-metoden, hvor man skræller et lag af ad gangen. Hvis der ikke er plads i vores daginstitutioner, kan vi lade de børn blive i dagplejen, som vi altid har gjort. Jeg tror ikke, det er hensigtsmæssigt med alle de skift for børnene. Lav ikke minibørnehaver i skolefritidsordningen det er en utrolig dårlig løsning, sagde Erik Ingerslev Larsen.

Formanden for kulturudvalget Dorthe Pedersen (V) mente ikke, at man kunne blande den generelle model sammen med den konkrete problemstilling i Nørhalne.

-Jeg er ikke uenig i, at vi skal have langsigtede løsning, men vi har været pisket til midlertidige løsninger på grund af børnepakken og pres på økonomien. Vi skal have løst et akut behov her og nu, men på længere sigt er der med vores temadag åbnet op for nogle muligheder, sagde Dorthe Pedersen, der mener, at den generelle model har været tillagt al for stor værdi.

-Den skal kun bruges i akutte situationer, men det har vi nok været for dårlig til at fortælle, sagde Dorthe Pedersen.

Det fik Erik Ingerslev Larsen til at sige, at man ikke kan fortænke forældrene i at tillægge den generelle model værdi, når der er sendt materiale ud til dem, og at Nørhalneproblematikken efter hans opfattelse var en del af den generelle model.

Borgmester Ole Lykkegaard Andersen (V) fandt det pinligt, at medlemmerne af kulturudvalget ikke havde diskuteret færdigt i kulturudvalget.

-Det er synd, den her diskussion ikke kommer op i kulturudvalget, sagde han.

Det var Knud Winther enig i.

-Hvis vi tog den generelle model af bordet, og vi fortsætter temadagens tanker og ideer om udvidelse af fysiske rammer, så kunne det her løse sig, sagde Knud Winther, hvortil Dorthe Pedersen bemærkede, at socialdemokraterne kunne have haft en alternativ løsning med i byrådssalen.

Børnehaveafsnittet var dermed en realitet, og senest 1. april skal der etableres et børnehaveafsnit i Nørhalne Skolefritidsordning med plads til 14 børn. De får egne lokaler, og de ledige pædagogtimer, der er i skolefritidsordningen, kan overflyttes til børnehaveafsnittets personalenormering.

Problemerne i Nørhalne er opstået, dels fordi der er venteliste til børnehaven, dels fordi flere børn i dagplejen allerede er fyldt tre år - og dermed rede til at gå i børnehave. Ved at flytte de ældste børnehavebørn over i skolefritidsordningen, bliver der på den måde plads til dagpleje- og ventelistebørn i børnehaven.

# Punktum sat i Werner-sag

Aalborg Stiftstidende 04.03.1993

Af Helle Madsen

AABYBRO: Byrådet satte på sit marts-møde det formelle punktum i inhabilitetssagen om Kay Werner ved at tage Tilsynsrådets seneste beslutning til efterretning.

Et flertal i Tilsynsrådet har besluttet, at Kay Werner ikke var inhabil, da byrådet for et år siden behandlede kommunens skolestruktur, og Erik Ingerslev Larsen (SF) fandt Tilsynsrådets beslutning positiv.

-Det er godt at se, at man ikke er inhabil, fordi man deltager i en skolebestyrelse, sagde Erik Ingerslev Larsen.

Borgmester Ole Lykkegaard Andersen (V) forklarede, at sagen havde været utrolig juridisk kompliceret, og at de juridiske eksperter, der havde kigget på sagen, alle havde fastslået, at Kay Werner var inhabil.

-Jeg synes stadig, det er en rigtig beslutning. At så et flertal i Tilsynsrådet har en anden politisk farve, end flertallet i byrådet i Aabybro - det lugter af politik i Tilsynsrådet, sagde Ole Lykkegaard Andersen.

Tilsynsrådet er sammensat af fem medlemmer. Fire medlemmer, der også er politikere i amtsrådet, samt stiftsamtmanden, og Erik Ingerslev Larsen kunne forklare, at de fire medlemmer kommer fra hvert sit parti.

-Der er en SFer, en socialdemokrat, en fra Fremskridtspartiet og en fra Venstre - din Ventremand har åbenbart også været enig, sagde Erik Ingerslev Larsen.

Ernst Christensen (FRP) synes godt, men kunne have undersøgt, hvorvidt Jørn Krogsgaard (K) var inhabil eller ej, mens Ole Lykkegaard Andersen forklarede, at forvaltningen havde indhentet rådgivning i spørgsmålet om inhabilitet - også med hensyn til Jørn Krogsgaard.

-Jeg har rettet mig loyalt efter de embedsmænd, som har givet retningslinjerne, men hver gang jeg rejste mig, gjorde jeg også opmærksom på, at jeg ikke var inhabil. Det har jeg fortrudt, sagde Jørn Krogsgaard.

# Ny struktur i erhvervsråd

## Formanden overlader sin plads til borgmesteren

AABYBRO: Erhvervsrådet peger nu på en alternativ model til en erhvervsstruktur i Aabybro Kommune. Den går ud på, at formanden for erhvervsrådet i fremtiden skal være borgmesteren med kommunaldirektøren som bisidder uden stemmeret - men ellers med den struktur, der kendes i dag.

Dermed viger den nuværende formand for erhvervsrådet, Jørn Rytter, pladsen for borgmesteren, og derfor vil der også være forslag til ændringer af vedtægterne, når der mandag 29. marts er generalforsamling i kommunens erhvervsforening.

At erhvervsrådet nu peger på denne løsning, skal ses i lyset af den politiske uenighed, der har været omkring den ny erhvervsstruktur. Strukturen går ud på, at kommunen i fremtiden skal stå for den samlede udviklingspolitik på alle områder - herunder erhvervspolitikken.

Planerne om den nye erhvervsstruktur er blandt andet blevet diskuteret i økonomiudvalget og i byrådet, hvor et mindretal bestående af S og SF ikke kunne gå ind for erhvervsrådets forslag, men i stedet holdt sig til en skitse, som den

Jørn Rytter - viger pladsen

forhenværende erhvervschef Henning Thomsen har udarbejdet. Derimod bakkede V og K op om erhvervsrådets forslag.

Senest er den nye struktur atter blevet drøftet i økonomiudvalget, og mens V og K stadig kan gå ind for den nye struktur, er S og SF stadig imod - striden står om den styregruppe, der skal bestå af tre byrådsmedlemmer samt en repræsentant fra erhvervslivet.

Erik Ingerslev Larsen (SF) er imod, fordi man efter hans opfattelse flytter beslutningsretten, men han mener samtidigt, at der ligger mange gode intentioner i den nye struktur og tror, at der kan blive et godt samarbejde - også uden en styregruppe.

Han peger ligesom Socialdemokratiet på et stående udvalg, fremfor en styregruppe. Om grunden til, at Socialdemokratiet ønsker et stående udvalg, siger Knud Winther, at det er mere demokratisk: Med den nye struktur er der lagt op til en bedre koordinering af et bredt spektrum af udviklingspolitikker, og derfor er det rimeligt, at, nedsætte et stående udvalg af folkevalgte politikere.

Formanden for erhvervsrådet Jørn Rytter siger, at erhvervsrådet ikke ønsker at gennemføre den nye struktur, når den politiske uenighed er så stor - det vil være et dårligt udgangspunkt for et kommende samarbejde.

Han synes heller ikke om ideen med et stående udvalg - erhvervslivet vil sikre sig indflydelse med en repræsentant i en styregruppe.

Jørn Rytter Iægger ikke skjul på, at han gerne så erhvervsstrukturen gennemført, og at den alternative model, der nu peges på, kun er den næstbedste.

-Så længe der ikke kommer andre politiske signaler, så er det bedre at beholde det den kompetence, som erhvervsrådet har i dag og fortsætte den struktur, som vi kender, siger Jørn Rytter, der tilføjer, at ved at gøre borgmesteren til formand for erhvervsrådet og kommunaldirektøren til bisidder, sikres en tæt kontakt mellem de to systemer.

-Den kontakt føler vi er meget afgørende, siger Jørn Rytter, der dermed viger formandspladsen for borgmesteren. Han vil dog gerne fortsætte i erhvervsarbejdet under en eller anden form.

# Enighed om lån til 1,5 mio.

## S og SF ønsker også tunnel og trafiksikkerhed

Aalborg Stiftstidende 20.03.1993

AABYBRO: Vejen til låneoptagelse på 1,5 millioner kroner synes nu banet efter et møde i økonomiudvalget, hvor der var bred enighed om at låne - dels til grundkapitalen i ældreboligerne i Birkelse og dels til udvidelse af de fysiske rammer ved Birkelse Plejecenter.

Men derudover ønsker Socialdemokratiet og SF også at optage lån til en tunnel under Kattedamsvej og til trafikanlæg forskellige steder i kommunen.

Muligheden for at optage lån er sket i forbindelse med finanslovsaftalen, hvor kommunerne har fået mulighed for at låne på favorable vilkår for investeringer i 1993, og økonomudvalget har kigget på de forskellige forvaltningers forslag.

Bortset fra Ernst Christensen (FRP), der, ikke kan gå ind for låneoptagelse, kan resten af økonomiudvalgets medlemmer anbefale socialudvalgets forslag, der går ud på at låne 500.000 kroner til udvidelse af rammerne ved Birkelse Plejecenter.

Der skal laves lokaler til aktivering og genoptræning af de ældre. Desuden skal der lånes en million til grundkapitalen i de nye ældreboliger ved plejecentret i Birkelse.

Millionen er godt nok afsat på budgettet for 1993 i forvejen, men borgmester Ole Lykkegaard Andersen (V) siger, at kommunen allerede nu forudser ekstra udgifter på andre områder - blandt andet Naturskolen og børnepasningen.

Hvor der er enighed om forslaget til låneoptagelse for socialudvalgets område, er der til gengæld ikke enighed om optagelse af lån for teknisk udvalgs område.

Socialdemokratiet og SF ønsker at optage lån til kloakmodernisering samt 2,1 millioner kroner til trafikanlæg og 800.000 kroner til etablering af en tunnel under Kattedamsvej i Aabybro Øst, som er med i de foreløbige økonomiske planer for 1994.

Partierne mener, at man her har mulighed for at få sat gang i beskæftigelsen, og at man slår to fluer med et smæk, da man samtidig kan få bygget en tunnel, som efter deres opfattelse er blevet udskudt år efter år. Men det kan hverken V eller K gå ind for.

Også for kulturudvalgets område er der kommet forslag til låne, men alle er enige om, at lade de forslag ligge. I år har renovering af svømmehallen lagt beslag på et stor del af budgettet, mens der næste år ventes lidt mere "luft" til ekstraordinær vedligeholdelse i kulturudvalgets regi.

Spørgsmålet om låneoptagelse er på dagsordenen, når der på onsdag er byrådsmøde.

SF AABYBRO

**Bestyrelsesmøde 23. marts 1993 på Rådhuset**

Tilstede: Margrethe, Henning, Inge Lis, Erik, Finn og Jette

Dagsorden
1. Dirigent
2. Protokol
3. Byrådsdagsorden
4. Kommunalpolitik
5. Meddelelser
6. Medlemsmøde - april og maj
7. Eventuelt

ad 1 + 2. Jette

ad 3. Gennemgåes

ad 4. Erik orienterer om at der alligevel ikke sker nogen ændring af organisationen af hjemmeplejen i kommunen.

Kandidatlisten til kommunevalget i november skal være klar til medlemsmødet den 14. april

ad 5. Vi vedtager at sende et bidrag på 500 kr. til Folkesocialister mod Unionen.

Partiforeningen vil ikke føre nogen valgkamp i forbindelse med den nye Unionsafstemning den 18. maj 1993.

Erik deltager i fælles EF-møde i Aabybro den 22. april kl. 18.30.

Referat fra medlemsmødet om flygtningepolitikken i Aabybro, og vi er enige om at tage ideen om flygtningelandsby op igen.

ad 6. På medlemsmødet april:
Endelig færdiggørelse af kandidatliste til kommunalvalget.

Valg af delegeret + gæster til Landsmødet i bededagsferien og viderebearbejdning af kommunalpolitisk valgprogram.

Medlemsmødet i maj: Færdiggørelse af kommunalpolitisk valgprogram.

ad 7. -

referent: ***Jette Staal***

medlemsblad

# KONTINGENTSATSER

| Bruttoindtægt pr. år: | | | Kontingent pr. kvartal: |
|---|---|---|---|
| 000.000 | < | 135.000 | 60,00 kr. |
| 135.000 | - | 200.000 | 140,00 kr. |
| | > | 200.000 | 210,00 kr. |

**Ændringen træder i kraft pr. 1. April 1993.**

PARTIFORENING SF ormand
Jette Staal
Grebjerg 4, Gjøl,
Tlf.: 98 27 73 54

PARTIFORENINGSKASSERER
Inge Lis Tannebæk
Rolighedsvej 23,
Tlf.: 98 24 14 30

KASSERER FOR SF NORDJYLLANDS
Per Overgaard Pedersen
Tranebærvej 10 A,
Tlf.: 98 27 90 90

BYRADSMEDLEM
Erik Ingerslev Larsen
Bellisvej 10,
Tlf.: 98 24 17 45

AMTSBESTYRELSESMEDLEM
Margrethe Larsen
Liljevej 20,
Tlf.: 98 24 24 29

# Medlemsmøde

Ved medlemsmødet Onsdag den 14 April kl. 1930, i SID, Skal vi lave opstillingsliste til kommunalvalget i November.

Vælge delegeret, til ordinært Landsmøde.

Kikke på og snakke om, udkast til vores kommunal Politiske Program, der skal være klar medio Maj.

**Nyt nummer af tidskriftet**

# SALT

**er udkommet,**

**du kan låne det hos kassereren**

medlemsblad

# Referat af generalforsamlingen den 17. Februar 1993.

Tilstede: Inge Lis, Jette, Ivan, Finn, Kirsten, Erik, Torben, Henning, og Mette.
Afbud: Per og Margrethe.

DAGSORDEN:

1. Valg af dirigent.
2. Beretning.
3. Regnskab.
4. Indkomne forslag.
5. Valg af formand
   på valg er: Jette Staal.
6. Valg af 2. bestyrelsesmedlemmer
   på valg er: Margrethe Larsen
   Torben Ertmann

   Valg af 2 supleanter
   på valg er: Anne Mette Jacobsen
   Per Overgaard
7. Valg af amtsrepræsentant
   på valg er: Margrethe Larsen
8. Valg af faglig kontaktperson (lige år)
   på valg er:
9. Valg af 2 revisorer (lige år)
   på valg er:

   Valg af 1 revisorsuppleant
   på valg er: Erik Ingerslev
10. Eventuelt.

ad. 1 Finn blev valgt til dirigent.

ad. 2 Politisk og organisatorisk beretning konstateret rettidigt udsendt. Jette nævnte/fremhævede et par punkter.
Erik havde et længere indlæg om det kom. pol. -opfordre til fuld speed på valgprogrammet til kommunalvalget 16 Nov. -foreslog opstillingsmøde i April.
Fra rådhuset: Dårlig stemning i udvalg og sal, spændinger og manglende informationer. Eriks rolle som kværulant og eneste reelle opposition tilspidses. Venstre splittet-lider meget under skolesagen, Birkelse vil ikke på fælles venstreliste. Partiet er begyndt at bringe sig i stilling til kom.valg. -Socialdemokratiet markerer sig igen i opposition.
Beretningen blev godkendt.

ad. 3 Regnskab aflagt (udsendt på forhånd) og godkendt.

ad. 4 Forslag til vedtægtsændring af bestyrelsen:

§ 7 Generalforsamling

Februar måned ændres til Januar kvartal.
..sammen med indkaldelsen udsendes best. politiske og org. beretning samt regnskabet.. ændres til "bestyrelsens politiske- og org. beretning samt regnskab udsendes mindst 14 dage før generalforsamlingen.
Forslaget blev vedtaget.
Opstillingsformer - ud over Torben som stadig hælder til sideordnet opstilling- vedtog den øvrige forsamling at fortsætte med partilisteformen.
Kirsten rejste spørgsmålet om urafstemning - men de øvrige ønsker at beholde formen med et almindeligt medlemsmøde.

ad. 5 Jette genvalgt som formand.

ad. 6 Margrethe og Henning valgt til best. Per og Mette sup.

ad. 7 Mette valgt til amtsrepræsentant.

ad. 8 Faglig kontaktperson blev Margrethe.

ad. 9 Torben og Helle valgt til revisorer, sup. Jens.

ad. 10 Der var intet under eventuelt.

medlemsblad

Nej i maj - Nej i maj - Nej i maj

**Bestyrelsen har besluttet at støtte, Folkesocialister mod Unionen, med 500 kampagne kroner.**

Nej i maj - Nej i maj - Nej i maj

**Du kan også støtte ved at købe badge til 5 kr. hos Erik eller Inge Lis**

SF KNÆVE NIS

■ Mange må gå fra hus og hjem og sættes på gaden. Så nu skal vi have nogle flere gågader.

■ Møntreformen vil i første omgang kun koste os småpenge.

**Det er så det, de kalder for en overgangsordning, sagde musen, da den så fælden med osten.**
**Den foretrak at blive udenfor.**

● ● ● ●

Byrådets venstrefløj foreslog, at man sætter de unge arbejdsløse til at flytte hegnspæle.

● ● ● ●

Hvor længe en fisk vokser, afhænger af, hvor længe du lytter til fiskeren.

# AKTIVITETER

Onsdag 14 APR kl. 1930
Medlemsnøde i SID

Tirsdag 27 APR kl. 1930
Bestyrelsesmøde på Rådhuset.

EF EF Fællesmøde EF EF
22 april kl. 1830 i
Ungdomsskolens Hal

BLADREDAKTION
Inge Lis og Ivan Tannebæk · Margrethe Larsen

Tryk Poul P.

## Aabybro vil kun låne lidt

Aalborg Stiftstidende 25.03.1993

AABYBRO: En hel time skulle byrådet i Aabybro i aftes bruge til at finde ud af, om der skal tages imod tilbuddet om nye lånemuligheder for at sætte mere beskæftigelse i gang. V-K flertallet besluttede, at Aabybro skal nøjes med at låne 1,5 mio. kr., som skal bruges til et servicecenter ved Birkelse Plejecenter samt til den kommunale del af grundkapitalen i nye ældreboliger i Birkelse. Socialdemokraterne ønskede en betydelig større låntagning for at sætte ekstra beskæftigelse i gang, bl.a. vedligeholdelsesarbejder på institutioner og skoler, mens Ernst Christensen (FRP) stod fast på, at det er et sundt princip ikke at låne.

-Med de øgede lånemuligheder får kommunerne mulighed for at gøre noget for beskæftigelsen. Det er glædeligt, at mange nordjyske kommuner udnytter muligheden. Jeg synes, det er beskæmmende, at den borgerlige gruppe i byrådet ikke vil være med, når vi ved, hvor lidt håndværkerne har at lave, sagde Knud Winther (S).

Både han og partifællen Jørgen Hellum mente, at der burde lånes penge til bl.a. vedligeholdelsesarbejder på skolerne. Og de henviste til, at der i kulturudvalget var lavet en liste med arbejder til over tre mio. kr.

Den konservative Jørn Krogsgaard troede, ikke helt på, at øget låntagning vil øge beskæftigelsen. Han henviste desuden til, at der på det kommunale anlægsbudget allerede er 13,2 mio. kr.

-Det vil give en vis ekstra beskæftigelse. Skal vi derudover låne, vil det give et beskæftigelses-boom i år og måske slet ingen beskæftigelse næste år. Det tror jeg slet ikke, at håndværkerne er interesserede i. De vil hellere have en jævn udvikling i beskæftigelsen, sagde han.

Den teori troede Erik Ingerslev (SF) ikke på.

-Jeg tror håndværkerne vil have alt det arbejde, der er muligt at få, så der bliver mulighed for at få flere folk i arbejde, sagde han.

-I øvrigt er tilbuddet om låntagning ikke afhængig af, hvor stort et anlægsbudget den enkelte kommune har. Lånene gives for at skabe mere aktivitet og øget beskægtigelse, og det er der brug for, også i Aabybro, tilføjede han.

-Håndværkerne har ikke udsigt til en støt beskægtigelse. De mangler en hjælpende hånd, tilføjede Jørgen Hellum.

Borgmester Ole Lykkegard Andersen (V) henviste også til det store kommunale anlægsbudget på 13,2 mio. kr. Han ville ikke være med til at låne til vedligeholdelsesarbejder.

-Det bør klares over anlægsbudgettet næste år, hvor vi ikke længere er tynget af udgifter til renovering af svømmehallen, sagde borgmesteren.

Kulturudvalgsformand Dorthe Pedersen (V) mente, at det egentlig er bedrøveligt, at så mange kommuner må låne for at sætte aktiviteter i gang. Og hun understregede, at der næste år skal afsættes yderligere penge til vedligeholdesarbejder inden for kulturudvalgets område, og det er institutioner og skoler.

Ernst Christensen fik ført til protokol, at han ikke vil være med til at låne. Og han undrede sig en del over, at der nu skal lånes penge til de ny ældreboliger i Birkelse, når der på budgettet allerede er afsat penge til de boliger.

FOLKETINGETS OMBUDSMAND

Gammel Torv 22 . 1457 København K
Telefon 33 13 25 12 . Telefax 33 13 07 17
Ekspedition: 10-15, fredag 10-15, lørdag lukket

Dato 30 MRS. 1993

J. nr. 1992-1171-813 ME/LB
(Bedes anført ved henvendelser)

Hr. Erik Ingerslev Larsen
Bellisvej 10
9440 Åbybro

I tilslutning til tidligere brevveksling beklager jeg at måtte meddele, at jeg endnu ikke har haft lejlighed til at foretage den endelige gennemgang af Deres sag.

Jeg har tidligere ved brev af 29. december 1992 forklaret Dem om de generelle forhold her ved embedet, der har bevirket, at behandlingen af en række sager - herunder Deres - er trukket ud.

De må påregne, at der vil gå endnu nogen tid, før De modtager svar.

For ombudsmanden

Morten Engberg

Morten Engberg

# Ingerslev vil ikke på messe

Aalborg Stiftstidende 04.04.1993

AABYBRO: Når medemmerne af byrådet, ansatte på rådhuset og andre Aabybroborgere i disse dage har repræsenteret Aabybro Kommune på messen, Forår 93 i Aalborghallen, er det uden byrådsmedlem Erik lngerslev Larsen. (SF).

Han var ellers placeret på den liste af folk, der skiftes til at tage imod gæsterne på standen, der har temaet børn og natur.

-Jeg kan ikke med en rimelig anstændighed stå og markedsføre Aabybro Kommune som et børnevenligt sted - det kan jeg ikke stå inde for, siger Erik Ingerslev Larsen.

Han er ikke tilfreds med de rammer, som børnene passes under - de er utilstrækkelige.

Kommunen fastholder en pasningsgaranti, men der har ikke været nye tiltag i den forstand. De nye tiltag og løsningen af vores akutte problemer er sket af økonomisko grunde. Løsningerne er tilpasset på den billigste måde - uden hensyn til pædagogiske principper. Mange af nødløsningerne har vist sig at blive permanente, og det har skabt uro i institutionerne, mener Erik Ingerslev Larsen.

Som eksempler nævner han opnormeringen i børnehaven på Gjøl, hvor de fysiske rammer ikke samtidig blev udvidet og diskussionen i byrådet om børnehaven i Nørhalne, hvor de ældste børnehavebørn nu flyttes over i skolefritidsordningen.

-Man må kunne forsvare det, man sælger, og derfor er jeg ikke med på messen, siger Erik Ingerslev Larsen.

Erik Ingerslev Larseh kan ikke stå inde for budskabet.

# Vil leve op til en god børnepasning

DEBAT: Aalborg Stiftstidende 06.04.1993

*AABYBRO: Næstformanden i kulturudvalget Bente Skole, Huskærvej 51, Gjøl, mener roligt, man kan markedsføre Aabybro Kommune som en god kommune - også på børnepasningsområdet. Hun skriver:*

I forbindelse med Aabybro Kommunes deltagelse i forårsmessen i Aalborghallen har Erik Ingerslev Larsen i en artikel i Aalborg Stiftstidende 4. april igen vist sine evner til at stille Aabybro Kommune i et dårligt lys. Denne gang omkring børnepasningen.

En stor del af foreninger, byrådsmedlemmer og kommunalt ansatte med flere har deltaget i forberedelse og på udstillingen modtaget gæster. Ingerslev Larsen ville ikke være på listen til at modtage gæster på standen i Aalborghallen sammen med vi andre - han ville ikke være Aabybro Kommune bekendt på børnepasningsområdet.

Erik Ingerslev Larsen ved udmærket, at pasning af børn i kommunen er steget stærkt, siden børnepakken er blevet indført.

Vi har alligevel formået på en forsvarlig måde at have en god børnepasning og en børnepasningsgaranti. Vi ved, at der til august bliver flere børn at passe, derfor er vi også i gang med drøftelser i kulturudvalget om børnepasning fremover i hele kommunen.

Der er blandt andet afsat midler på budgettet i 1993 til børnepasning i Birkelse og Biersted, og på kulturudvalgsmødet 29.

marts har vi bedt forvaltningen om at lade udarbejde overslagspriser til etablering af børnehave i "Birkehuset" til cirka 25 børn.

I Biersted har vi også bedt forvaltningens prisoverslag over etablering af selvstændige børnehave på Stationsvej 34 med en normering på minimum 25 børn. Vi arbejder videre med det på næste kulturudvalgsmøde, for at vi fortsat kan leve op til en god børnepasning og børnepasningsgaranti i kommunen, hvad mange andre kommuner ikke kan tilbyde.

Alt dette ved Erik Ingerslev Larsen udmærket. Vi i Aabybro Kommune kan roligt markedsføre os som en god kommune at bo i - også på børnepasningsområdet.

## Stort EF -møde

Aalborg Stiftstidende 11.04.1993

Henning Dyremose - kommer

Eva Kjer Hansen - kommer

Henrik Dam Christensen - kommer

AABYBRO: Endnu to navne er på plads i det panel, der torsdag 22. april skal deltage i det offentlige EF-møde i Aabybro med henblik på afstemningen om Edinburgh-aftalen 18. maj.

Det er byrådsmedlem Erik Ingerslev Larsen, SF, samt Niels Jørgen Hilstrøm, som kommer fra LO.

Foruden deltager også som tidligere nævnt folketingsmedlemmerne Henning Dyremose (K), Eva Kjer Hansen (V) og Henrik Dam Christensen (S) samt Niels Busk fra Aalborg Amts Landboforening.

Fem af de seks mødedeltagere er ja-sigere, mens Erik Ingerslev Larsen vil agitere for et nej 18. maj.

-Vi håber, at vi med den samling kvalificerede talere formår at få belyst emnet, og vi håber samtidig, at borgerne vil tage deres spørgsmål med, da vi har afsat fem kvarter til spørgetid, siger Knud Ogstrup fra arrangørgruppen, der tæller repræsentanter fra Socialdemokratiet, Venstre og Konservative i Aabybro Kommune.

De seks talere får indledningsvis en talerunde med ti minutter til hver, og efter en pause følger spørgetiden og endnu en en kort afslutningsrunde med tre minutter til hver taler.

Verner Skole, Gjøl, er ordstyrer til mødet, der holdes på Aabybro Ungdomsskole.

## SF opstiller 7 kandidater

Aalborg Stiftstidende 17.04.1993

AABYBRO: SF i Aabybro Kommune fik opstillet syv kandidater til det kommende kommunalvalg, da partiet havde opstillingsmøde på biblioteket i Aabybro.

SFs nuværende og eneste medlem af byrådet gennem de seneste to perioder, Erik Ingerslev Larsen, er partiets spidskandidat og nummer et på listen, som også tællet to helt nye. Det er Finn Graa Jakobsen og Torben Ertmann, der ikke tidligere har opstillet til byrådet.

De fire øvrige er: Margrethe Larsen, Karen Frøstrup, Lars Jacobsen Hasager og Ingelis Tannebæk. Kandidaterne opstilller på partiliste.

-Vores mål er at få endnu et medlem i byrådet i den kommende periode efter fire år, hvor vi synes, vi har markeret os på en god måde, siger formanden for partiforeningen, Jette Staal.

På mødet blev de fremmødte desuden enige om, hvilken repræsentant, partiet skal sende til SFs landsmøde i Arhus i bededagsferien, og fra Aabybro sendes fem personer afsted - de fire som gæster.

Medlemmerne af SF er desuden i gang med at lave partiets valgprogram, som ventes færdig til sommerferien.

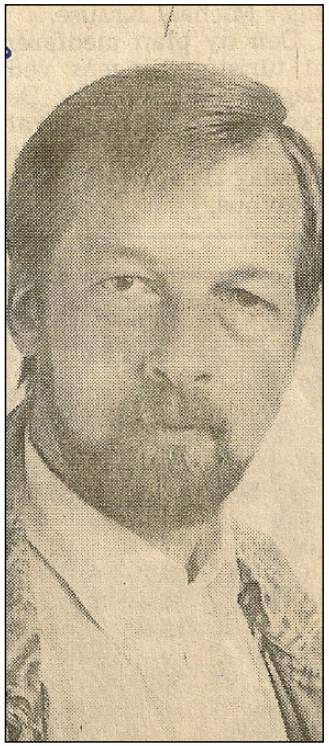

Erik Ingerslev Larsen er partiets spidskandidat til kommunalvalget.

## 100 til møde

Aalborg Stiftstidende 23.04.1993

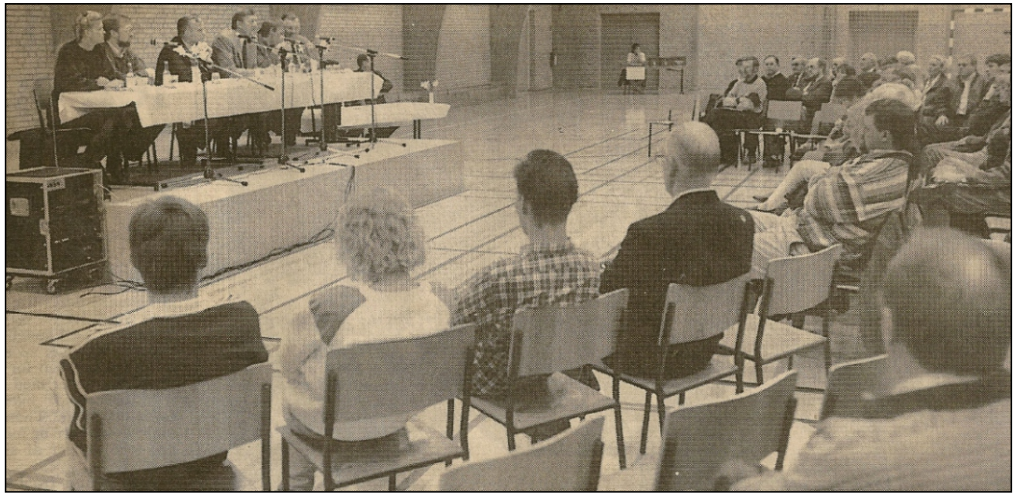

Panelet fra venstre: Eva Kjer Hansen (V), Erik Ingerslev Larsen (SF), Niels Busk, ordstyrer Verner Skole, Henning Dyremose (K), Henrik Kristensen (S) og Niels-Jørgen Hilstrøm, LO. Omkring 100 var mødt op på Aabybro Ungdomsskole for at deltage i debatten om den kommende afstemning 18. maj

Foto: Søren Schnoor

AABYBRO: Indflydelse. Medansvar, tryghed, sikkerhed og samarbejde. Vi skal gribe chancen for at være med, hvor det sker.

Budskabet var ikke til at tage fejl af hos hovedparten af de seks politikere og organisationsfolk, som i aftes skulle styrke troen på et ja eller nej eller måske rydde tvivl af vejen.

Omkring 100 deltagere trodsede nyheder, erhvervsmagasin, sport, direkte debat og EF-program i fjernsynet til fordel for politikere "live".

Fem ud af de seks paneldeltagere, folketingsmedlemmerne Eva Kjer Hansen (V), Henning Dyremose (K) og Henrik Dam Kristensen (S) samt de to organisationsfolk, formanden for Aalborg Amts Landboforening, Niels Busk, og Niels-Jørgen Hilstrøm (LO) argumenterede for et ja til Edinburgh-aftalen, mens byrådsmedlem og nej-siger Erik Ingerslev Larsen (SF), som den eneste lokale politiker var med.

Inden turen var kommet til spørgsmål fra salen, brugte de seks politikere og foreningsfolk den første times tid til et indlæg om hver deres indstilling til spørgsmålet om Edinburgh-aftalen.

Efter spørgsmålene var der en afsluttende runde ved mødet, der var arrangeret af Socialdemokratiet, Konservative og Venstre i Aabybro Kommune.

## Et nej fra Ingerslev

Aalborg Stiftstidende 23.04.1993

AABYBRO: - Edinburgh-aftalen giver efter min mening ikke nær de ændringer, som SF krævede efter 2. juni, lød det i aftes fra Erik Ingerslev Larsen, der finder væsentlig grunde til at stemme nej i maj.

Han mener, at den forhenværende udenrigsminister Uffe Ellemann Jensen og forhenværende statsminister Poul Schlütter groft har tilsidesat den danske folkeafstemning i juni i fjor ved på et møde to dage efter valget, at tilkendegive overfor de andre EF-lande, at de kunne fortsætte med at underskrive traktaten.

-Regeringen sagde til de andre lande, at de kunne fortsætte. med at ratificere, som om intet var hændt, og derfor fik vi ikke en genforhandling af traktaten, sagde Erik Ingerslev Larsen.

-Jeg tror ikke på, at Danmark vil blive smidt ud af EF, hvis vi stemmer nej igen

-vi vil stadig være medlem på de betingelser, der var gældende før forslaget til Maastricht-traktaten.

## Talrige spørgsmål og en stor talelyst

Aalborg Stiftstidende 23.04.1993

Af Helle Madsen

AABYBRO: Talrige spørgsmål og en stor talelyst prægede aftenen, da Aabybro Ungdomsskole i går lagde sal til EF-møde om den kommende afstemning i maj. »Vælgerne kolde før EFvalget«, kunne Stiftstidende forleden meddele, men interessen var tilsyneladende ikke på nulpunktet i Aabybro, hvor masser af »varme« emner blev endevendt.

I bedste forsamlingshusstil travede formanden for den konservative vælgerforening, John Hedelund, rundt med mikrofon blandt publikum, men i modsætning til fjernsynets udgave, hvor Niels Højlund holder mikrofonen, fik spørgerne i Aabybro selv lov til at holde.

Det udviklede sig til tider til spørgsmål af foredragslængde, men de drevne politikere i panelet glemte ingen og havde styr på spørgernes navne. Henning Dyremose havde også tid til at skrive en enkelt autograf, inden han blev kørt til Lufthavnen i Nørresundby.

**Om arbejdsløshed**

I løbet af halvanden time blev det til spørgsmål om alt fra de danske politikeres indflydelse på størrelsen af den danske folkepension over til tal på arbejdsløsheden som konsekvens af et nej.

Med hensyn til arbejdsløsheden, mener Eva Kjer Hansen, at det er svært at sætte præcise tal på. Men hun henviste til en undersøgelse, som finansministeriet har lavet, der viser at 150.000 arbejdspladser vil gå fløjten som konsekvens af et nej.

-Siden 2. juni har investeringerne været de laveste i 10 år, sagde hun.

Erik Ingerslev Larsen synes til gengæld, man skal være forsigtig med at bruge den slags tal politisk. Han referede til et møde i Aabybro for nylig med Jens Kampmann, der har sagt, at Danmark i 1987-88 mistede 75.000 arbejdspladser.

-Det skete efter EF-pakken i 1986, sagde han.

Erik Larsen-Ledet ville vide, om de tre folketingsmedlemmer kunne gå ind for mere kontrol - han henviste til, at Danmark er langt fremme med at omskrive EF-direktiver til danske forhold, og at Danmark betragtes som duksen i EF.

-Jo, det er nok rigtigt, at vi overholder flere regler end visse af de andre lande, sagde Henning Dyremose.

-Vi skal tilstræbe, at det ikke sker, men helt undgå det, kan vi nok ikke.

Eva Kjer Hansen mener derimod, at øget kontrol er vejen frem.

-Faktisk ligger der i aftalen en styrkelse af domstolene, ligesom parlamentet skal nedsætte undersøgelsesudvalg til at tage sig af den slags. Men i øvrigt har Danmark jo også prøvet grænser af og haft sine sager ved EFdomstolen, lød hendes bemærkning.

**Om folkepensionen**

Det var den konservative Frederik Petersen, der spurgte, om politikerne i panelet kunne bekræfte, at et dansk ja ikke vil betyde, at danske politikere så ikke længere kan bestemme størrelsen af folkepensionen.

Samtlige paneldeltagere kunne berolige med, at folkepensionen stadig fastsættes af danske politikere, som har ansvaret for landets socialpolitk, og Eva Kjer Hansen benyttede lejligheden til at lange ud efter fremskridtspartiets Pia Kjærsgaard.

-Det er smadderirriterende, at Pia Kjærsgaard bevidst holder sig uvidende. Det er urigtige påstande, som ikke kan accepteres, sagde Eva Kjer Hansen.

**Om atomkraftværk**

Inger Lise Kristensen ville vide, hvad EF havde tænkt sig at stille op med det faldefærdige atomkraftværk i Litauen, og her kunne Henning Dyremose fortælle, at blandt andet folk fra Europaparlamentet har besøgt værket og påpeget dets dårlige stand. Fordelen ved EF er, at landene kan stå samlet om at løse opgaven med at reparere værket.

-Den opgave kan Spanien ikke løse alene, heller ikke Danmark, men EF bidrager samlet med teknologi, økonomi og vilje, sagde han.

**Om EF og rødvin**

Anne Mette Jacobsen, nej-siger og medlem af SFs partiforening i Aabybro, konkluderede, at man skulle tro på sig selv.

Det mente Dyremose var meget godt, men tog forbehold for det i EF - sammenhæng med et eksempel.

- Hvis nu du har 11 venner og de kommer og spørger dig, om du vil med ud at drikke øl. Du siger nej, og I bliver hjemme. Næste dag kommer de og spørger dig, om du så vil med ud at drikke et glas rødvin for din skyld, nu du ikke vil drikke øl. Du siger nej "jeg bliver hjemme - gå I bare ud og mor Jer". Tror du så, at de - i al fremtid - vil blive hjemme for din skyld?

Det troede Dyremose vist ikke.

## Kompromis om ny erhvervsstruktur

Aalborg Stiftstidende 25.04.1993

Af Helle Madsen

AABYBRO: Efter mange møder og diskussioner er det nu lykkedes politikerne i økonomiudvalget at få sammenstrikket et

kompromis om den nye erhvervsstruktur, som er spiselig for samtlige politikere - uanset politisk kulør.

Striden har stået om den styregruppe, som SF og Socialdemokratiet har været modstandere af, men i kompromiset er styregruppens funktion blevet præciseret: Der nedsættes en styregruppe i forhold til erhvervs- og turistpolitikken.

I den nye struktur er der lagt op til, at kommunen i fremtiden skal stå for udviklingspolitikken inden for et bredt spektrum af emner - som for eksempel ældre-, bolig-, og børnepolitik. Det sker for at sikre en bedre koordinering af viden og ressourcer samt en bedre koordinering mellem erhvervspolitikken og andre politikker.

I det lokale kompromis er det blevet præciseret, at styregruppen udelukkende skal beskæftige sig med de daglige opgaver, når det drejer sig om erhvervs- og turistpolitik. Desuden er antallet af økonomiudvalgsmedlem-mer i styregruppen udvidet fra tre til fire - foruden en repræsentant fra erhvervsli vet, som det hele tiden har været meningen -Det, der allerede var opnået skulle ikke tabes på gulvet, og derfor kom vi med forslaget, siger Knud Winther (S).

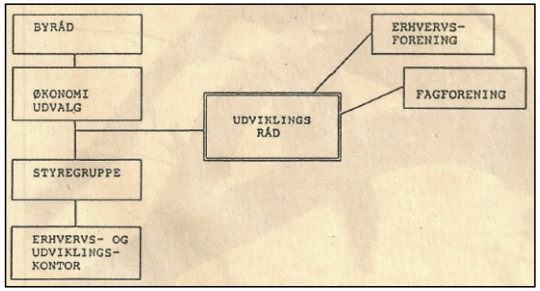

Sådan ser den nye struktur ud. Nu er det præciseret, at styregruppen fungerer i forhold til erhvervs- og turistpolitik, og det betyder, at medlemmerne af økonomiudvalget er blevet enige.

-Der er jo tale om et bredt spektrum af politikker - nu har vi sikret, at styregruppens arbejdsområde er erhvervs- og turistpolitikken, siger han.

Også borgmester Ole Lykkegaard Andersen (V) siger, at betænkelighederne er ryddet af vejen, og det er han godt tilfreds med. Han tror på, at denne model vil blive gennemført. Når det er sket, skal kommunen som noget af det første i gang med at ansætte en ny erhvervschef som afløser for Henning Thomsen, der ved årsskiftet begyndte på et andet job.

Erik Ingerslev Larsen (SF), der ligeledes har været modstander af styregruppen, kan leve med ændringen. Han har gjort en afvejning mellem borgmesterløsningen, som et flertal gik ind for ved erhvervsrådets generalforsamling, og så det nye kompromis. Selvom han stadig synes bedst om den løsning, som han og socialdemokraterne pegede på i januar, mener han, at dette er det bedst opnåelige resultat.

-Nu er det helt klart defineret og skarpt afgrænset, hvad styregruppen skal beskæftige sig med, og vi er blevet lovet løbende tilbagemeldinger og skriftelige referater. For det er vigtigt, at det samlede byråd får en løbende orientering, siger han.

Ole Lykkegaard Andersen (V)

Knud Winther (S)

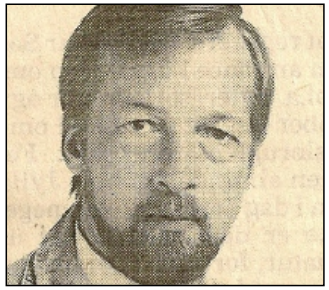
Erik Ingerslev Larsen (SF)

# En langvarig debat om børnepasningen

Aalborg Stiftstidende 29.04.1992

AABYBRO: Endnu engang skulle byrådet gennem en langvarig debat om børnepasningen og udvidelsen af de fysiske rammer, inden byrådet i aftes besluttede at ofre ekstra 2,2 millioner kroner på børnepasningen i år og desuden afsætte 4,57 millioner kroner på budgettet til området i 1994.

Bente Skole (V) tog særstandpunkt med hensyn til løsningen på Gjøl, og socialdemokraterne luftede tanker om en anderledes løsning på Vedsted Centralskole. Og dermed var banen kridtet op for gensidige stikpiller om at rende fra tidligere beslutninger. Venstre over for Socialdemokratiet. Socialdemokratiet over for Venstre.

Knud Winther (S) lagde ud med at udtrykke glæde over, at der var taget hul på området med udvidelse af de fysiske rammer på børnepasningsområdet.

-Der er en god løsning i Nørhalne og Biersted, men vi mangler stadig Birkelse. Vi har tidligere i kulturudvalget givet udtryk for, at vi har en anden opfattelse med hensyn til Birkelse, og det har vi i sagens løb gjort opmærksom på. Men vi respekterer flertallet og vil ikke bremse - nu skal vi videre ud af den sti, der hedder udvikling, sagde Knud Winther.

Jørgen Hellum (S): Vi render ikke fra noget

Knud Winther (S): Vi har en anden opfattelse

Dorthe Pedersen (V): Skuffet

Dorthe Pedersen (V) sagde, at Venstres politik stadig er, at hvis der er ledige lokaler, så skal de også udnyttes. Hun var skuffet over socialdemokraterne, og både hun, Aage Toftegaard (V) og Ole Lykkegaard Andersen (V), ville høre, om socialdemokraterne dermed frafaldt den beslutning, der er truffet i kulturudvalget.

Socialdemokraterne slog dog fast, at de står ved beslutningen i kulturudvalget.

-Det, vi har aftalt i kulturudvalget, står vi fast ved, men det er da ikke ensbetydende med, at man ikke må have lov til at sige sin mening. Vi render ikke fra en aftale, men det gør Bente Skole derimod, sagde Jørgen Hellum (S) med henvisning til, at Bente Skole (V) tog et særstandpunkt om løsningen på Gjøl.

Bente Skole ønskede at få indført i protokollen, at institutionen på Gjøl skal have en tilbygning af samme materiale som den eksisterende bygning. Det vil sige mursten.

Også Erik Ingerslev Larsen (SF) tog særstandpunkt - han mener principielt ikke, at skolefritidsordningerne skal høre hjemme på skolerne, og han mener, at når man nu er i gang med at lave helhedsløsninger, så kan man ligeså godt bygge en selvstændig bygning i Birkelse.

-Vi ved, at der om nogle år kommer flere børn, men med den her løsning låser man sig fast. Er der vilje, så er der også økonomi, sagde han.

Og hvor Erik Ingerslev Larsen mener, at man skulle udnytte de muligheder, der er for at optage lån i år, så kunne Ernst Christensen (FRP) overhovedet ikke gå med til at låne - han mener, at den slags bør indgå i budgetlægningen.

-Det er uansvarligt med al den låneoptagelse - alene i 1. kvartal har vi lånt 4 3/4 millioner kroner, hvad kan det ikke udvikle sig til. Det er åbenbart kommunens usminkede profil, at der godt nok laves budgetter, men at man ikke holder dem, sagde Ernst Christensen.

Men trods særstandpunkter og langvarig debat blev det et ja.

# Udvalg uenigt om ældreplejen

Aalborg Stiftstidende 15.05.1993

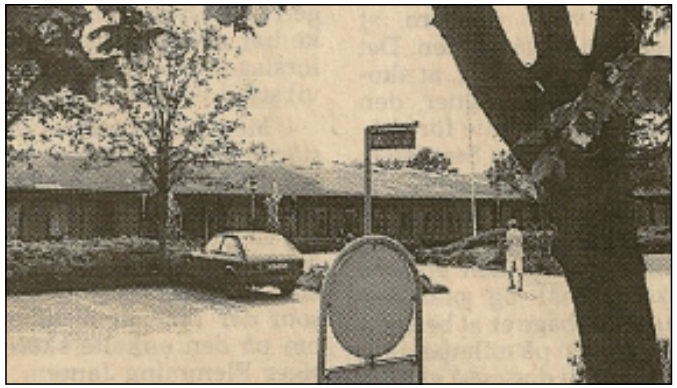

Socialudvalget er uenlqt om ældreplejen i forbindelse med kommunens overenskomst med med Diakonsammenslutningen, som driver Birketse Plejecenter og Aabybro Plejehjem.
Foto: Per Kolind

AABYBRO: Der er lagt op til en del debat, når byrådet i slutningen af måneden skal diskutere fornyelse af overenskomsten mellem Aabybro Kommune og Diakonsammenslutningen på ældreområdet,

På det seneste møde i socialudvalget kunne medlemmerne ikke finde fælles fodslag, og Socialdemokratiet og SF møder op med en mindretalsindstiling, når der 26. maj er byrådsmøde.

I gennem længere tid har socialudvalget drøftet en integreret hjemmepleje på ældreområdet, og på byrådsmødet i april var sagen sat på dagsordenen, men byrådet var enige om at sende sagen tilbage til socialudvalget uden videre behandling.

Heller ikke på det seneste møde kunne medlemmerne så nå til en enighed, hvorvidt sygeplejerskerne i fremtiden skal være kommunalt ansat, mens man i princippet er enige i ældreområdets aktivieringsdel og også kan blive enige om, at Diakonsammenslutningen overtager betjening og drift af de nye ældreboliger i Birkelse. Imidlertid mener Socialdemokratiet og SF ikke, at man kan vedtage de to punkter alene og så bevare den nuværende overenskomst med hensyn til de sygeplejemæssige opgaver.

-Venstre løber fra en aftale. Det her er fuldstændig bagvendt - Venstre har ikke tidligere taget forbehold, men nu vender de på en tallerken, siger Erik Ingerslev Larsen (SF), der mener, at man kan give en bedre service for de samme penge, og at noget tyder på, at det nu vil blive dyrere for kommunen.

Han tilføjer, at der i dag ikke er sygeplejersker til rådighed i døgnet 24 timer - det kan man få ved at indføre integreret hjemmepleje.

Også Carl Laursen (S) siger, at han er totalt overrasket og dybt, dybt skuffet.

-Vi har i meget lang tid være enige om det her, og vi har haft utallige møder. Diakonsammenslutningen har også været enige. Men nu er Venstre stået af, og jeg kan ikke forstå hvorfor. De har ikke bare slået en kolbøtte, men en tredobbelt salto, siger Carl Laursen, der mener, at det er synd og skam, da der ellers har været et godt samarbejde i socialudvalget og synd for en ældrepolitik, som man ellers har været enige i.

-Diakonerne må også synes, det er mærkeligt. Nu har vi forhandlet i et år, og så bakker nogle ud igen.

Carl Laursen mener også, at Venstre burde have meldt klart ud på et tidligere tidspunkt.

-Da byrådet valgte at sende sagen tilbage til socialudvalget, troede jeg, det var fordi, der var en åbning. Men der er jo ikke sket en pind. Det er spild af tid - vi kunne lige så godt have drøftet sagen på byrådet i april, siger Carl Laursen og tilføjer, at han ikke er ude på at skabe "rav i den".

Formanden for socialudvalget Marianne Vester (V) siger, at Venstre med sin indstilling meget stærkt ønsker at markere, at partiet sætte pris på det samarbejde, kommunen har med Diakonsammenslutningen, der driver plejehjemmene i Aabybro og Birkelse.

-Hvis vi først lukker sygeplejersker ind på plejehjemmene, så er vi bange for, at andre faggrupper også på længere sigt kommer ind. Og vi er meget glade for det samarbejde, som vi har med Diakonsammenslutningen, understreger Marianne Vester.

-Selvom den anden løsning måske kan se mest logisk ud, så ønsker vi noget andet - også selvom det skal koste lidt mere.

Med hensyn til, om Venstre nu er løbet fra en aftale, siger Marianne Vester, at man har brugt tiden til at vende fordele og ulemper en ekstra gang, og at tingene er overvejet seriøst, siden det seneste møde i byrådet.

-Vi har altså vejet og fundet, at vi ønsker, at de sygeplejemæssige opgaver løses som hidtil, siger hun.

# SF AABYBRO

Bestyrelsesmøde den 25. maj 1993 på Rådhuset

Dagsorden
1. Dirigent
2. Protokol
3. Byrådsdagsorden
4. Kommunalpolitik
5. Kommunalpolitisk Program
6. Meddelelser
7. Medlemsmøde i juni
8. Sommerfest
9. Eventuelt

ad 1 + 2. Finn - Anne Mette

ad 3. Erik meget vred på Venstre da de på socialudvalgsmødet den 11. maj, sprang fra overenskomstforhandlingen med diakonsammenslutningen.

Brandkommisionen er lagt ind under beredskabskommisionen.

Finn afløser Margrethe.

ad 4. Erik og Jette inviteret til LO-Aabybro, møde angående valgsamarbejde til kommunalvalget, Erik vil foreslå teknisk valgsamarbejde.

Ingen konkret støtte til navngiven borgmesterkandidater før valget, SF skal stå frit i konstituering, men gerne forhandling om politikområder.

LO-bevillinger vil vi ikke bruge på andre end os selv.

ad 5. Oplæg skal forelægges torsdag den 3. juni kl. 15.00 hos Erik

ad 6. Ingen

ad 7. Medlemsmøde i juni, vedtagelse af kommunalpolitisk program

ad 8. Sommerfest fredag den 25. juni 1993 hos Finn og Kirsten

ad 9. Intet

referent: ***Anne Mette Jacobsen***

medlemsblad

Ivans' kommentar på hjemturen fra Tilst. Godt landsmøde, men for dårligt man ikke kunne købe sig en'.

Edinburgher ! ! !

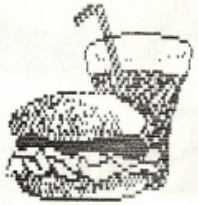

Jeg vil gerne meldes ind i Socialistisk Folkepartis Ungdom.

Navn _____

Adresse _____

Postnr. _____ By _____

Tlf. _____

Udd./erhverv _____

Igangværende uddannelse afsluttes 19_____

D._____ Underskrift _____

Fødselsdato _____ / _____

Sendes ufrankeret Modtageren betaler portoen

**Socialistisk Folkepartis Ungdom**
**+++ 1110 +++**
**Blegdamsvej 24 A**
**2200 København N**

Ønsker du yderligere oplysninger, ring til os på telefon 3536 1777

**Beretning fra: "SF's Verbale Stjernekrig" af vores formand**

* * * * * * * * * * * * * * * * * * * *

**LANDSMØDE i Tilst den 7.8.9. Maj.**

Igen i år var Aabybro Partiforening flot repræsenteret på SF's landsmøde: Erik, Margrethe, Finn. Inge Lis, og UT drog St. Bededag sydpå i dejligt solskinsvejr (man skulle måske alligevel være blevet hjemme i haven!).
Allerede den første dag efter Holgers velkomst startede diskussionen om den politiske beretning og den politiske hovedudtalelse. Et mindretal fra Hovedbestyrelsen (med bl. a. Erik Ingerslev, Oluf Jørgensen, Hanne Klein) havde et ændringsforslag, hvor man ønskede at udelade de positive vendinger om Edinburgh-aftalen. SF's EF-politik blev derfor vendt igen. Specielt det nordjyske bord havde pressens bevågenhed, da vi nej-sigere var i overtal her. Fredag aften forholdt vi os forholdsvis roligt og gik tidligt i soveposen efter et par godnat-øl.
Det meste af Lørdagen gik med gruppearbejde, hvor den organisatoriske beretning, det boligpolitiske program, og det kommunalpolitiske program var til diskussion. Lørdag eftermiddag blev afsluttet med et meget spændende foredrag af Kurt Jacobsen på baggrund af hans bog: Aksel Larsen. Det gav lyst til at komme i gang med bogen. Lørdag aften efter en god middag spillede "Det nationale kompromis" op til dans - også her var Aabybro repræsenteret: Ivan spillede 1. guitarist og havde taget et par af sine onkler med. Vi dansede til svingende 60'er musik, og svedte, så det haglede. Skønt!!
Søndag kom der også fuld damp på diskussionen om EF-politikken, da den politiske hovedudtalelse skulle godkendes. På trods af redaktionsudvalget arbejde i sene nattetimer lykkes det ikke, at nå frem til et kompromis, og de to forslag fra ja og nej siden kom til afstemning. Ja siden vandt afstemningen blandt de delegerede. Jeg valgte at stemme nej til den politiske hovedudtalelse for at markere min uenighed omkring EF-politiken. Søndag aften gik det så atter nordpå - vi var lidt trætte og også en smule frustrede over lige netop den dag at være SF'er.
Se desuden referat i Folkesocialisten nr. 5/93 og 6/93.

Jette Staal.

medlemsblad

S A N K T E  H A N S  ( godt og vel ! )

Atter i år inviterer SF - Aabybro til sommerfest på Gjøl.

Fredag den 25. juni 1993, kl. 18.oo

Gårdkærsvej 5, Gjøl

Der vil blive serveret pølser, frikadeller og kartoffelsalat.

Pris ca. 2o,oo kr. pr. person. BØRN GRATIS.

Tag selv drikkevarer med.!!

Vejret bestemmer om vi skal være ude eller inde.

- og HUSK tag endelig børn og tante Olga med.

---

Af hensyn til frikadelle-antal, tilmelding senest onsdag 23./6.

Tlf. 98 27 75 37

Mange hilsner og på gensyn

Kirsten og Finn Graa

AOF Den bedste bid af din tid...

**Vedrørende følgende AOf arrangementer.**

Foredrag om Aksel Larsen v/Kurt Jacobsen
den 20 Sep. kl. 1930 på Aabyskolen

Hvad gør vi ved volden v/Mogens Frohn
den 4 Okt. kl. 1930 på Aabyskolen

Ved køb af 50 billetter til begge disse foredrag, kan vi tilbyde en rabatpris på kr. 40,00 - Normalpris er kr. 50,00

## BLADREDAKTION

Inge Lis og Ivan Tannebæk - Margrethe Larsen

Tryk: Poul P.

Ønsker God ferie ! ! !

medlemsblad

PARTIFORENING SF ormand
Jette Staal
Grebjerg 4, Gjøl,
Tlf.: 98 27 73 54

PARTIFORENINGSKASSERER
Inge Lis Tannebæk
Rolighedsvej 23,
Tlf.: 98 24 14 30

KASSERER FOR SF NORDJYLLAND
Per Overgaard Pedersen
Tranebærvej 10 A,
Tlf.: 98 27 90 90

BYRÅDSMEDLEM
Erik Ingerslev Larsen
Bellisvej 10,
Tlf.: 98 24 17 45

AMTSBESTYRELSESMEDLEM
Margrethe Larsen
Liljevej 20,
Tlf.: 98 24 24 29

# KONTINGENTSATSER

| Bruttoindtægt pr. år: | | | Kontingent pr. kvartal: |
|---|---|---|---|
| 000.000 | < | 135.000 | 60,00 kr. |
| 135.000 | - | 200.000 | 140,00 kr. |
| | > | 200.000 | 210,00 kr. |

**Ændringen træder i kraft pr. 1. April 1993.**

## OBS ! OBS ! OBS ! OBS !

Vil du også have dit Finger aftryk på det kommunalpolitiske program, så læs vedlagte papirer og kom til Medlemsmødet den 9 Juni. Bestyrelsen håber meget, på DIN opbakning.

Nu er der opfundet en maskine, der kan gøre sytten mands arbejde... med indbygget strejkeleder.

En ældre dame var for første gang ude at flyve i helikopter. Hun samlede frækken om sig og råbte til piloten: – Unge mand, det er frygteligt, som det trækker. Kan De ikke slå den store ventilator fra et stykke tid?

Skæve FNIS

**SMERTEFULD ERFARING**
Den store kærlighed og hekseskud tror man først på, den dag det rammer én selv...

**Guillotine:**
Det første virkeligt effektive middel mod skæl.

# AKTIVITETER

Onsdag den 9 Juni kl. 1930 i SID
Medlemsmøde: Diskussion og
vedtagelse af valgprogram.

Fredag den 25 Juni kl. 1800
Sommer- fest hos Kirsten og Finn

Tirsdag den 29 Juni kl. 1930
Bestyrelsesmøde på Rådhuset.

Vi gør allerede nu opmærksom på
følgende AOF arrangementer:
20 Sep. kl. 1930 på Aaby Skolen.
Foredrag om Aksel Larsen,
v/Kurt Jakobsen
4 Okt. kl. 1930 på Aaby Skolen
Hvad gør vi ved volden,
v/Mogens Frohn

# Halvanden times debat om ældre

## Flertal siger nej til integration af sygeplejerskedelen i ældreplejen

Aalborg Stiftstidende 27.05.1993

Af Helle Madsen

AABYBRO: Efter halvanden times debat præget af ord som "aftalebrud", "utroværdigt" og "uanstændigt" besluttede et flertal i byrådet i aftes at sige nej til en integration af ældreplejens sygeplejerskedel, mens socialudvalget nu skal gøre forhandlingerne om aktivitetsdelen og Diakonsammenslutningens betjening og drift af de nye ældreboliger i Birkelse færdig.

Flertallet bestående af otte Venstre-folk og Fremskridtspartiets Ernst Christensen ønskede med den beslutning at bevare den hidtidige fordeling mellem kommunen og Diakonsammenslutning, når det drejer sig om sygeplejerskernes arbejdsområde, mens SF og Socialdemokratiet gerne havde set en integration af sygeplejerskerne, så de i fremtiden blev kommunalt ansat.

De seks Socialdemokrater og SF'eren Erik Ingerslev Larsen undlod dog at stemme med den begrundelse, at stemte de imod, ville de også stemme imod aktivitetsdelen samt Diakonsammenslutningens betjening og drift af de nye ældreboliger i Birkelse. Og i de to delelementer fandt begge partier forbedringer, som de ikke ønskede at stemme imod.

**Aftalebrud**

De to partier mener, at Venstre er løbet fra en aftale, fordi man længe i socialudvalget har været enige i nogle principbeslutninger i målsætningen for ældreområdet.

Erik Ingerslev Larsen ridsede sagsforløbet op dato for dato og fortalte, at udvalget havde fået det første forslag i januar 1992. To gange - i november i fjor og i marts i år - har socialudvalget i enighed principgodkendt forvaltningens oplæg.

-Vi har været enige frem til et møde 23. marts, og så springer Venstre. I enighed har vi underskrevet to stykker papir, så kan man anstændigvis ikke rende fra det. Hvilken tillid kan forvaltningen i fremtiden have til os, når vi beder dem forhandle, og hvordan skal man kunne stole på nogen som helst. Venstre sagde hverken fra første eller anden gang, og det er utroværdigt - det kan ingen leve med, sagde Erik Ingerslev Larsen, der fandt det dybt beklageligt, at man skulle diskutere sagen på byrådes møde.

Samme synspunkt gav Knud Winther (S) udtryk for - han fandt det uheldigt at gøre byrådets opfølgning på ældreområdet til genstand for en politisk diskussion.

-Det her er et spørgsmål om at gøre det så godt som muligt for de ældre. Det er en tryghed for de ældre og pårørende, at kommunen stiller natsygeplejersker til rådighed. Vi har ingen intentioner om at få kommunale plejehjem. Vi har fornuftige plejehjem, der drives godt, og vi har kun god erfaring med Diakonsammenslutningen. Men vi ønsker at gøre noget der fungerer godt endnu bedre, sagde Knud Winther,

Ole Lykkegaard Andersen (V)
Bedst at bevare ordningen

Marianne Vester (V) - Vi har vejet fordele og ulemper

der betegnede Venstres håndtering af sagen som aftalebrud.

Partifællen Carl Laursen savnede en fornuftig forklaring på, at Venstre har skiftet stand punkt. .

-Man kunne for længe siden have meldt ud, at man ikke ville have døgnbetjening på plejehjemmene, sagde Carl. Laursen.

**En vurdering**

Formanden for socialudvalget, Marianne Vester (V) sammenlignede situationen med slagterikonflikten for nylig.

-Den dag vi ser et resultat af forhandlinger, så er det vores ret og pligt at vurdere, om vi er tilfredse. At kigge på fordele og ulemper og vurdere, hvad der vejer tungest, efter at forvaltningen har udført et stykke arbejde. Det er da at tage tingene seriøst. Jeg har lært af begivenheder den seneste tid, hvor forhandlere har anbefalet et ja, mens folk, der har sat sig grundigt ind i tingene siger nej. Og det må man respektere dem for, sagde Marianne Vester, mens partifællen Bente Skole ikke fandt grund til at lave om på noget, der fungerer godt, og hun kunne oplyse, at man hele tiden har haft betænkeligheder med sygeplejerskedelen.

Borgmester Ole Lykkegaard Andersen bemærkede, at det blev til en utrolig omgang snak om forhandlinger, og han kunne ikke se nogen mening i at sidde og tryne hinanden.

-Vi finder det bedst og mest trygt for de ældre at bevare ordningen som hidtil - ellers vil det give usikkerhed om ledelsesformen, og vi kan ikke påvise, at der er besparelser i det. Desuden viser erfaringer fra andre kommuner, at ordningen ikke fungerer særlig godt, sagde Ole Lykkegaard Andersen.

**Nøgleposition**

Ernst Christensen (FRP) konstaterede, at den halvanden time lange debat var præget af et hav af ord og han fandt det svært for de, der sidder uden for socialudvalget, at vurdere de beskyldninger, debatten var præget af.

-Jeg mener ikke, at alt nyt er godt, men heller ikke, at alt gammelt er skidt. Jeg synes ikke, at der er grund til at ændre på noget, der går godt, ergo vil jeg ikke være med til at ændre på det, sagde Ernst Christensen.

Da Jørn Krogsgaard (K) havde meldt afbud og derfor ikke deltog i byrådets afstemning, mente Ernst Christensen, at han var tungen på vægtskålen.

-Jeg sidder i noget, der ligner en nøgleposition - det er for sjældent, det sker, sagde Ernst Christensen, hvorefter han stemte for den samme indstilling som Venstres otte mandater.

Knud Winther (S) - Vil gøre noget godt endnu bedre

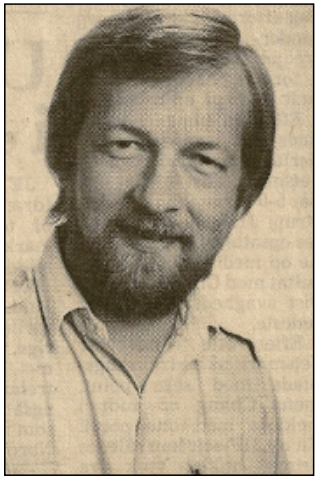

Erik Ingerslev Larsen (SF) - Hvor er tilliden i fremtiden

Carl Laursen (S) - Savnede forklaring fra Venstre

# Kritik tur retur

## Landsbyråd i Birkelse ikke tilfreds med politikeres svar

Aalborg Stiftstidende 27.05.1993

AABYBRO: Preben D. Jensen fra landsbyrådet i Birkelse er ikke helt tilfreds med de svar, som han i aftes fik på byrådets møde. Faktisk mener han ikke, at politikerne svarede på de spørgsmål, som han i spørgetiden stillede til ordførerne fra de forskellige partier.

Han ønskede dels at høre, om ikke de fandt det forkert, at den busfuld mulige tilflyttere, der Kristi himmelfartsdag var på sight-seeing i kommunen, ikke nåede gennem Birkelse på grund af forsinkelser i tidsplanen.

Preben D. Jensen ville også gerne vide, om politikerne ville sørge for, at det ikke skete, hvis kommunen en anden gang ville arrangere lignende ture.

Landbyrådet i Birkelse er skuffet over, at busruten ikke gik gennem Birkelse, fordi en tidsplan skulle overholdes.

-Vi synes, at det her tiltag i forbindelse med profilering af Aabybro Kommune, er utrolig godt. Men vi kan forstå, at man af tidsnød ikke hørte om eller så Birkelse. Det er et dårligt signal at sende til lokalområdet, og vi forstår det ikke, sagde Preben D. Jensen.

Borgmester Ole Lykkegaard Andersen (V) forklarede, at han ikke var med på turen, men at der på rådhuset, inden bussen blev sendt afsted, også blev talt om Birkelse under introduktionen.

-Vi havde tre dygtige medarbejdere med på den tur, og vi har tillid til dem.

-Man har heller ikke været gennem Knøsgaard, Aabybro by eller Biersted by, og man kan ikke se alle kommunens skoler, tilføjede han.

Knud Winther (S) sagde, at man jo ikke kan nå at vise alt frem. Han fandt det beklageligt, at Birkelse blev valgt fra.

-Men jeg tror ikke, det er bevidst, sagde Knud Winther, mens Erik Ingerslev Larsen mente, at man skulle vise kommunens seværdigheder frem på en sådan tur - de har nye menneskers interesse, mens man efter hans opfattelse kan læse sig til en stor del information om kommunen.

-De sendte nærmest en kritik af kritikken tilbage, siger Preben D. Jensen, der - efter at have undersøgt det - er sikker på, at bussen kørte gennem Biersted by. - Hvis ikke Stationsvej går gennem Biersted, så er jeg ikke kendt.

Preben D. Jensen! fra landsbyrådet i Birkeise er skuffet over, at Birkeise blev valgt fra

# Bump-eller kamelpukler

## Lune bemærkninger på byrådsmødet

Aalborg Stiftstidende 28.05.1993

AABYBRO: I modsætning til den halvanden time lange debat om kommunens fremtidige ordning om ældreplejen bar resten af byrådets majmøde præg af lune bemærkninger, som i særdeleshed Ernst Christensen fra Fremskridtspartiet var mand for.

Byrådet skulle blandt andet tage stilling til, om 100.000 kroner kunne frigives fra budgettet for at lave trafiksikkerheds-fremmende foranstaltninger - en ansøgning om bump til 40.000 kroner gennem Knøsgaard by var den aktuelle anledning til spørgsmålet, og mens resten af byrådet godt kunne gå med til at frigive pengene, var det mod Ernst Christensens vilje.

-En vejs primære formål er at afvikle trafikken - ikke at lave trafikhæmmendeforanstaltninger, mens hans næste bemærkning gav anledning til en del trækken på smilebåndet.

-Jeg bryder mig ikke om de kamelpukler på vejene. Det er da sært, at man ofrer penge på dyre veje, og så bagefter finder på sådan nogle narrestreger, sagde Ernst Christensen, der også legede med tanken, om man ikke i stedet kunne lade være med at vedligeholde vejene - det ville automatisk give nogle gode huller.

Eller for den sags skyld undlade at asfaltere mellem 1-2 meter med jævne mellemrum på en vejstrækning.

-Jo, lød Ernst Christensens filosofi, for det kan da være lige meget om bilerne hopper op - eller ned.

Knud Winther (S) gjorde opmærksom på, at det ikke var første gang, Ernst Christensen gav udtryk for sine synspunkter med hensyn til bump på vejene.

-Men de vil komme, hvad enten du vil det eller ej, sagde Knud Winther, mens Erik Ingerslev Larsen (SF) slog til lyd for, at med alle de fartoverskridelser , man dagligt kan læse om i avisen, så er det på sin plads med bump og andre trafiksikkerhedsfremmende foranstaltninger i byerne for at tage hensyn til de bløde trafikanter.

Og dermed blev det. Kamelpukler eller bump. Trafikhæmmende eller trafikfremmende.

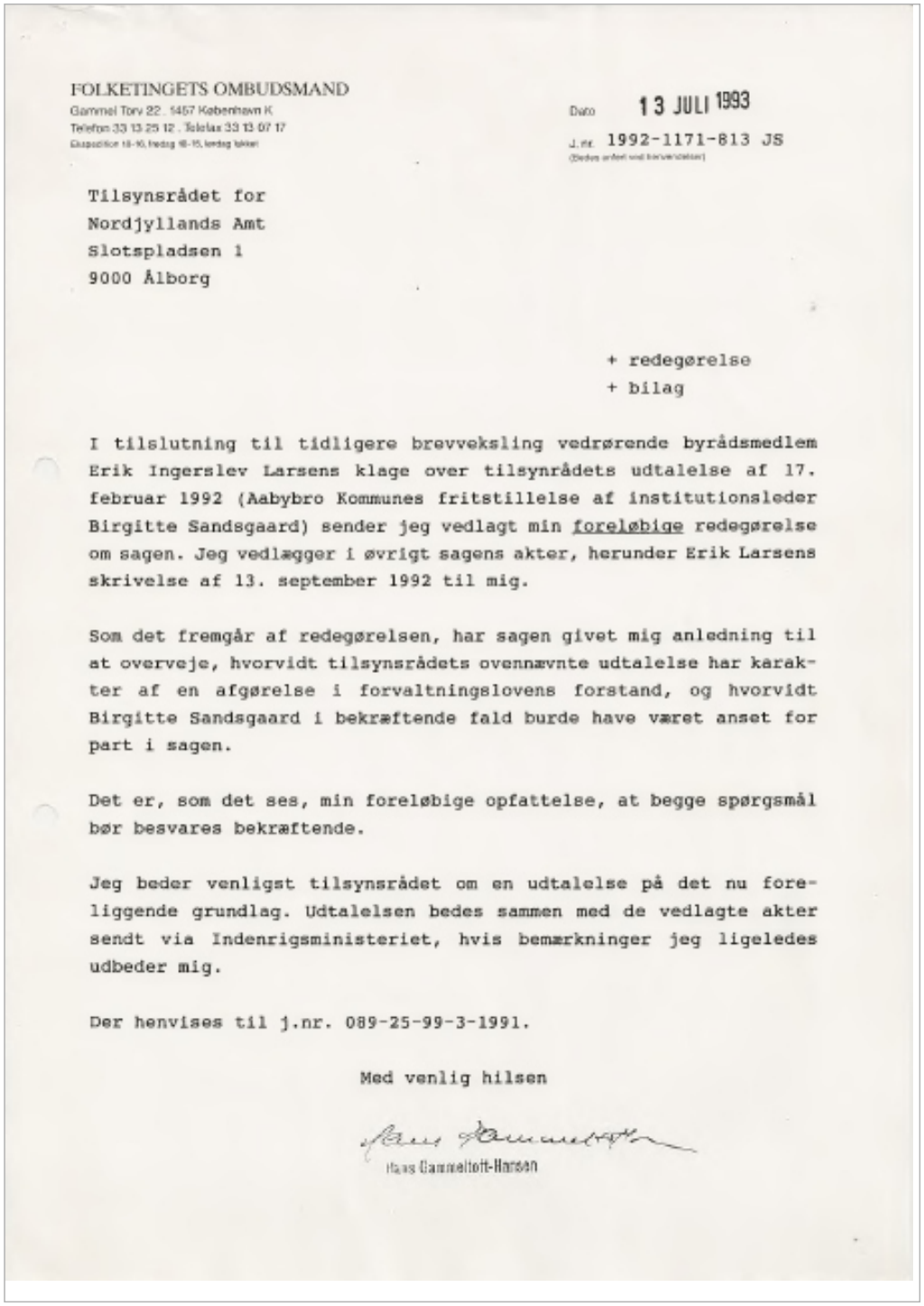

FOLKETINGETS OMBUDSMAND
Gammel Torv 22 . 1457 København K
Telefon 33 13 25 12 . Telefax 33 13 07 17
Åbningstider 10-10, fredag 10-15, lørdag lukket

Dato 13 JULI 1993

J.nr. 1992-1171-813 JS
(Bedes anført ved henvendelser)

Tilsynsrådet for
Nordjyllands Amt
Slotspladsen 1
9000 Ålborg

+ redegørelse
+ bilag

I tilslutning til tidligere brevveksling vedrørende byrådsmedlem Erik Ingerslev Larsens klage over tilsynrådets udtalelse af 17. februar 1992 (Aabybro Kommunes fritstillelse af institutionsleder Birgitte Sandsgaard) sender jeg vedlagt min foreløbige redegørelse om sagen. Jeg vedlægger i øvrigt sagens akter, herunder Erik Larsens skrivelse af 13. september 1992 til mig.

Som det fremgår af redegørelsen, har sagen givet mig anledning til at overveje, hvorvidt tilsynsrådets ovennævnte udtalelse har karakter af en afgørelse i forvaltningslovens forstand, og hvorvidt Birgitte Sandsgaard i bekræftende fald burde have været anset for part i sagen.

Det er, som det ses, min foreløbige opfattelse, at begge spørgsmål bør besvares bekræftende.

Jeg beder venligst tilsynsrådet om en udtalelse på det nu foreliggende grundlag. Udtalelsen bedes sammen med de vedlagte akter sendt via Indenrigsministeriet, hvis bemærkninger jeg ligeledes udbeder mig.

Der henvises til j.nr. 089-25-99-3-1991.

Med venlig hilsen

Hans Gammeltoft-Hansen

Kopi er samtidig sendt til:

Byrådsmedlem Erik Ingerslev Larsen + redegørelse
Bellisvej 10
9440 Aabybro.
Der vedlægges kopi af min
foreløbige redegørelse.

Indenrigsministeriet. + redegørelse
Der vedlægges kopi af min
foreløbige redegørelse.



J.nr. 1992-1171-813 JS
Dato: 13 JULI 1993

**Foreløbig redegørelse**

**i anledning af en klage fra byrådsmedlem Erik Ingerslev Larsen over en udtalelse af 17. februar 1992 fra Tilsynsrådet for Nordjyllands Amt.**

---

I efteråret 1991 besluttede Aabybro Byråd, at to af kommunens fritidscentre med virkning fra den 1. januar 1992 skulle omdannes til kombinerede børnehaver og fritidsklubber. I den anledning afskedigede kommunen samtlige medarbejdere på de pågældende institutioner med almindeligt, overenskomstmæssigt varsel. De berørte medarbejdere blev dog samtidig tilbudt genansættelse på de vilkår, der fulgte af institutionernes ændrede status.

Som den eneste af disse medarbejdere ønskede institutionsleder Birgitte Sandsgaard ikke genansættelse. Hun var derfor afskediget med virkning fra den 1. maj 1992, men var på grund af strukturændringerne fritstillet fra den 1. januar samme år.

I forbindelse med omstruktureringen fremsatte Birgitte Sandsgaard en række udtalelser til den lokale presse. Herom - og om det heraf affødte hændelsesforløb - hedder det bl.a. følgende i kommunens skrivelse af 30. december 1991 til Tilsynsrådet for Nordjyllands Amt:

"....

Institutionslederen havde under hele forløbet ikke lagt skjul på, at hun var stærk modstander af byrådets beslutning om at ændre institutionernes status. Denne holdning kom bl.a. til udtryk på møder mellem personale, forældreråd og politikere.

Dette ser vi i sig selv ikke noget problematisk i. Derimod bliver det - efter vores opfattelse - et personalemæssigt og ledelsesmæssigt problem, hvis en sådan manglende accept af en politisk

beslutning giver anledning til tvivl om, hvorvidt den pågældende leder vil have problemer med loyalt at indgå i det, der er den kommunale administrations opgave, nemlig at føre de politiske beslutninger ud i livet.

Hertil kommer, at disse opgaver kun kan løses, hvis der eksisterer et rimeligt sobert internt samarbejdsklima, hvor man forvaltningerne og institutionerne imellem på fornuftig vis samarbejder om at løse de stillede opgaver.

På baggrund af den måde, hvorpå samarbejdet med institutionslederen havde udviklet sig, kulminerende med hendes udtalelser i Aabybro-Posten og Aalborg Stiftstidende henholdsvis den 6. og den 7.11.91, der bl.a. indeholder personlige indgreb på hendes nærmeste foresatte, nåede vi til den konklusion, at det ikke kunne forventes, at institutionslederen loyalt kunne indgå i udførelsen af den politiske beslutning, ligesom vi vurderede, at de personlige angreb på en kollega var udtryk for, at den fornødne samarbejdsvilje ikke var til stede.

Kommunaldirektøren valgte derfor at indstille til økonomiudvalget, at institutionslederen blev fritstillet med øjeblikkelig virkning under hensyn til institutionens tarv og idet fortsat samarbejde måtte anses som værende umuliggjort. Dette blev vedtaget på et ekstraordinært økonomiudvalgsmøde den 11.11.91. Beslutningen blev den følgende morgen overbragt institutionslederen på institutionen af skoledirektøren og kommunaldirektøren, idet institutionslederen blev bedt om at overdrage institutionen til den konstituerede leder i løbet af formiddagen.

Der er således ikke tale om en straf for at have udtalt sig kritisk. Derimod er der tale om løsning af et konkret samarbejdsproblem, hvor kommunen benytter sig af de muligheder for at fritstille en medarbejder i resten af opsigelsesperioden, som funktionærloven giver. Det kan i den forbindelse bemærkes, at det jo er den samme fritstillelsesmulighed, der blev bragt i anvendelse af kommunen i forbindelse med institutionslederens afslag på tilbuddet om genansættelse, hvor hun blev fritstillet fra årsskiftet og til opsigelsesperiodens udløb.

.....".

Baggrunden for kommunens udtalelse var, at tilsynsrådet ved skrivelse af 3. december 1991 havde anmodet kommunen om en nærmere redegørelse for sagen.

Ved skrivelse af 17. februar 1992 meddelte tilsynsrådet kommunen, at man havde vedtaget følgende udtalelse:

"På baggrund af Aabybro kommunes redegørelse i sagen finder



Tilsynsrådet ikke grundlag for at antage, at kommunen ved fritstillelsen af centerlederen med virkning fra den 12. december 1991 har handlet i strid med lovgivningen eller almindelige offentligretlige retsgrundsætninger.

Tilsynsrådet foretager herefter ikke videre i sagen".

Kommunens ovennævnte udtalelse til tilsynsrådet blev afgivet, uden at tilsynsrådets henvendelse forinden havde været drøftet i byrådet. I den anledning vedtog kommunens økonomiudvalg den 18. marts 1992 følgende beslutning:

Økonomiudvalget beklager at sagen er behandlet i Tilsynsrådet forinden politisk stillingtagen i byrådet.".

Økonomiudvalgets beslutning blev taget til efterretning på et byrådsmøde den 25. marts 1992.

Det rejste spørgsmål gav anledning til en del presseomtale. På den baggrund anførte tilsynsrådet i en skrivelse af 13. april 1992 til kommunen bl.a. følgende:

".....

Tilsynsrådet fandt anledning til at præcisere, at det er kommunens afgørelse, om en redegørelse til tilsynsrådet afgives efter behandling i byrådsmøde eller af en anden, der ifølge gældende kompetenceregler har bemyndigelse dertil, medmindre tilsynsrådet udtrykkeligt har forlangt, at sagen skal behandles i et byrådsmøde.
.....
Det tilføjes, at denne sag har medført den ændring i tilsynsrådet, at det fremover vil blive oplyst, om en afgiven redegørelse har været i byråd eller ej.

.....".

Erik Larsen gjorde i sin skrivelse af 12. maj 1992 til mig primært gældende, at kommunens fritstillelse af Birgitte Sandsgaard i realiteten havde karakter af en straf for de udtalelser, som hun havde fremsat i den lokale presse. Herudover anførte Erik Larsen, at tilsynsrådets behandling af sagen efter hans opfattelse ikke var i overensstemmelse med sædvanlig praksis, navnlig derved at byrådet

ikke havde haft lejlighed til at fremkomme med en udtalelse, før tilsynsrådet tog stilling til sagen.

I anledning af klagen anmodede jeg tilsynsrådet om en udtalelse. Tilsynsrådet meddelte mig ved skrivelse af 24. august 1992, at man kunne henholde sig til rådets ovennævnte skrivelser af 17. februar og 13. april 1992 og anførte i øvrigt følgende:

"Vedrørende spørgsmålet om tilsynsrådets behandling af sagen kan tilføjes, at Tilsynsrådet, ved sin vurdering af kommunens beslutning om fritstillelse af centerlederen, udover borgmesterens redegørelse var i besiddelse af omfattende avisomtale af sagen, hvoraf de forskellige opfattelser af sagen - herunder også den af byrådsmedlem Erik Ingerslev Larsen anførte - var angivet.".

Ved skrivelse af 13. september 1992 fremkom Erik Larsen med sine bemærkninger til tilsynsrådets udtalelse. I skrivelsen hedder det bl.a. følgende:

".....

Det er for mig at se ikke særligt betryggende at tilsynsrådet kun indhenter udtalelse fra den ene part i sagen, nemlig borgmesteren og kommunaldirektøren.

Det er min opfattelse, at tilsynsrådet forud for deres afgørelse af sagen skulle have indhentet en udtalelse fra det samlede byråd og en udtalelse fra Birgitte Sandsgaard, hvilket jeg ved de normalt gør i andre sager, men ikke gjorde i denne sag. Her har tilsynsrådet udelukkende bygget deres afgørelse på hvad borgmesteren og kommunaldirektøren mente, samt den megen avisomtale sagen fremkaldte.

.....".

Min foreløbige opfattelse er herefter følgende:

Erik Larsens oprindelige skrivelse af 12. maj 1992 til mig drejer sig navnlig om lovligheden af kommunens beslutning om at fritstille Birgitte Sandsgaard.

Efter at jeg gennem dagspressen var blevet bekendt med kommunens beslutning, drøftede en af mine medarbejdere den 20. november 1991



telefonisk sagen med Tilsynsrådet for Nordjyllands Amt. Tilsynsrådet besluttede på den baggrund at tage sagen op.

Tilsynsrådet sendte mig en kopi af rådets ovennævnte skrivelse af 17. februar 1992 til Aabybro Kommune. Ved skrivelse af 24. marts 1992 meddelte jeg tilsynsrådet, at jeg på det foreliggende grundlag ikke agtede at foretage videre i sagen.

Der er ikke i forbindelse med Erik Larsens klage - hvori jeg må antage, at Birgitte Sandsgaards synspunkter fuldt ud er kommet til udtryk - fremkommet oplysninger, der nu giver mig fuldt tilstrækkelig anledning til at tage kommunens beslutning om fritstillelse af Birgitte Sandsgaard op til nærmere undersøgelse, jf. ombudsmandslovens § 6, stk. 5.

Herefter rejser Erik Larsens klage to spørgsmål vedrørende tilsynsrådets sagsbehandling:

a) Spørgsmålet om, hvorvidt tilsynsrådet i forbindelse med sagens behandling burde have indhentet en udtalelse fra Aabybro byråd.

b) Spørgsmålet om, hvorvidt tilsynsrådet i forbindelse med sagens behandling burde have indhentet en udtalelse fra Birgitte Sandsgaard.

<u>ad a) Spørgsmålet om, hvorvidt tilsynsrådet burde have indhentet en udtalelse fra byrådet</u>.

Jeg har opfattet Erik Larsens skrivelse af 12. maj 1992 til mig således, at tilsynsrådet efter hans mening ikke burde have afgivet sin udtalelse af 17. februar 1992, før byrådet havde udtalt sig om sagen.

Der er efter min opfattelse ikke tilstrækkeligt grundlag for at tage dette spørgsmål op til nærmere overvejelse. Herved har jeg navnlig taget i betragtning, at der ikke kan antages at bestå en pligt for tilsynsrådene til i alle tilfælde at sikre sig, at en tilsynsrådssag

har været behandlet i kommunalbestyrelsen, og at det som følge heraf i vidt omfang må være den berørte kommunes eget ansvar, under hvilke former en henvendelse fra tilsynsrådene behandles.

Der ville derfor på dette punkt næppe være grundlag for kritik af tilsynsrådet.

ad b) Spørgsmålet om, hvorvidt tilsynsrådet burde have indhentet en udtalelse fra Birgitte Sandsgaard.

1. Som nævnt ovenfor har Erik Larsen i sin efterfølgende skrivelse af 13. september 1992 anført, at tilsynsrådet burde have indhentet en udtalelse fra Birgitte Sandsgaard, før man afgav udtalelsen af 17. februar 1992.

Tilsynsrådet har ikke haft lejlighed til at kommentere dette synspunkt.

2. Spørgsmålet om, hvorvidt tilsynsrådet - på eget initiativ - burde have givet Birgitte Sandsgaard lejlighed til at fremkomme med en udtalelse, før man besluttede ikke at foretage videre i sagen, må besvares med udgangspunkt i forvaltningslovens § 19, stk. 1. Jeg ser herved bort fra, at tilsynsrådene formentlig - som led i god forvaltningsskik - ofte under alle omstændigheder giver de berørte personer lejlighed til at udtale sig.

Forvaltningslovens § 19 har følgende ordlyd:

"§ 19. Kan en part i en sag ikke antages at være bekendt med, at myndigheden er i besiddelse af bestemte oplysninger vedrørende sagens faktiske omstændigheder, må der ikke træffes afgørelse, før myndigheden har gjort parten bekendt med oplysningerne og givet denne lejlighed til at fremkomme med en udtalelse. Det gælder dog kun, hvis oplysningerne er til ugunst for den pågældende part og er af væsentlig betydning for sagens afgørelse. Myndigheden kan fastsætte en frist for afgivelsen af den nævnte udtalelse.".

Forvaltningslovens almindelige anvendelsesområde er fastlagt i lovens §§ 1 og 2. § 2, stk. 1, har følgende ordlyd:



"§ 2. Loven gælder for behandlingen af sager, hvori der er eller vil blive truffet afgørelse af en forvaltningsmyndighed.".

3. Besvarelsen af det rejste spørgsmål beror i første omgang på, hvorvidt tilsynsrådets udtalelse af 17. februar 1992 er en afgørelse i forvaltningslovens forstand; er dette ikke tilfældet, finder lovens § 19 allerede af den grund ikke anvendelse.

a. Forvaltningsloven indeholder ikke en definition af afgørelsesbegrebet. I lovens forarbejder anføres derimod bl.a. følgende (Folketingstidende 1985-86, Tillæg A, sp. 115 f):

"....

Med udtrykket "truffet afgørelse" sigtes til udfærdigelse af retsakter, dvs. udtalelser, der går ud på at fastsætte, hvad der er eller skal være ret i et foreliggende tilfælde.
.....
En myndigheds indstilling eller udtalelse til en anden forvaltningsmyndighed til brug for en sags afgørelse, er ikke en afgørelse i lovens forstand, uanset om høringssvaret måtte været bindende for den hørende myndighed.

.....".

I Juridisk Grundbog 4 (4. udg., 1989), side 27 - 28, anføres bl.a. følgende om afgørelsesbegrebet:

"....

I forarbejderne til FVL anføres det, at afgørelsessager sigter til sådanne sager, i hvilke der udfærdiges retsakter, dvs. udtalelser, der går ud på at fastslå, hvad der er eller skal være ret i et foreliggende tilfælde. Herved har man for så vidt knyttet afgørelsessagerne tæt til det klassiske begreb "forvaltningsakter". Ved forvaltningsakter forstås beslutninger, der træffes af forvaltningsorganer, og som i forhold til en enkelt eller en bestemt flerhed af borgere tilsigter at fastslå retstilstanden (gennemtvingeligt) i det konkrete tilfælde. Forvaltningsakten er for så vidt forvaltningsprocessens parallel til retsplejens dom, også i en forstand, at forvaltningsakten normalt vil fremtræde som den pågældende myndigheds afslutning på sagens behandling (modsat beslutninger, der træffes undervejs, typisk om sagens behandling).

....".

Det bemærkes, at også beslutninger om at afvise at tage en sag under nærmere behandling ofte vil være afgørelser i forvaltningslovens forstand.

*b.* I visse tilfælde kan det give anledning til tvivl, om en offentlig myndigheds beslutning har karakter af en afgørelse. I disse situationer er det efter min opfattelse velbegrundet at anlægge en mere formålsbestemt forståelse af forvaltningslovens § 2, stk. 1. I Juridisk Grundbog 4 (4. udg., 1989), side 30, anføres herom bl.a. følgende:

"....

I de almindelige bemærkninger til forslaget til FVL anføres det om formålet med loven bl.a., at den skal "sikre, at den enkelte borger kan få indflydelse på de beslutningsprocesser, der vedrører den pågældendes egne forhold, og forøge den enkeltes mulighed for at forstå indholdet af de trufne afgørelser og baggrunden herfor" (Folketingstidende 1985/86, tillæg A, sp. 76).

I tråd med denne overordnede formålsangivelse bør det tilstræbes at lade FVLs regler finde anvendelse ved myndighedsudøvelse af besluttende karakter, dersom beslutningen er af en sådan art, at der for de berørte parter normalt vil bestå et væsentlig behov for at få tillagt lovens beføjelser, og disse beføjelser i øvrigt vil være egnede til at tilgodese borgerens interesser i henseende til at øve indflydelse på myndighedens beslutningsprocesser.

Den anførte retningslinie for en mere formålspræget fortolkning af afgørelsesbegrebet er vag. Men den tjener til at fremhæve, dels at en meget restriktiv fortolkning (knyttet til afgørelsesbegrebets udspring i den klassiske forvaltningsakt) ikke bør opfattes som tvingende, dels at behovs- og egnethedssynspunkter - i hvert fald i grænsetilfælde - skal inddrages i den samlede vurdering.

....".

*c.* En række af de beslutninger, som tilsynsrådene efter kommunestyrelseslovens kap. VII kan træffe, har utvivlsomt karakter af afgørelser i forvaltningslovens forstand; det gælder i hvert fald beslutninger om annullation og suspension, jf. lovens § 61, stk. 1, pålæg af tvangsbøder over for de enkelte kommunalbestyrelsesmedlemmer, jf. lovens § 61, stk. 2, og pålæg af bod som betingelse for ikke at rejse erstatningssag, jf. lovens § 61, stk. 4.



Omvendt er det klart, at en række af tilsynsrådenes sager ikke er afgørelsessager; i de - formentlig ofte forekommende - tilfælde, hvor tilsynsrådet enten på eget initiativ eller efter anmeldelse (klage) fra en privatperson vel gør sig visse generelt prægede overvejelser om en sag, men herefter - uden at der er taget nærmere skridt til at oplyse sagen eller anlagt mere konkrete retlige betragtninger - beslutter ikke at foretage videre, har tilsynsrådets beslutning efter min opfattelse ikke karakter af en afgørelse. En modifikation kan dog tænkes i tilfælde, hvor den, der indbringer sagen for tilsynsrådet, utvivlsomt er part i kommunens underliggende sag. I disse tilfælde vil det imidlertid være af begrænset praktisk betydning, om forvaltningsloven finder anvendelse; jeg henviser til, at god forvaltningsskik i denne situation under alle omstændigheder tilsiger, at den pågældende får et svar fra tilsynsrådet, der i det væsentlige opfylder begrundelseskravene i forvaltningslovens § 24.

*d.* Mellem de anførte yderpunkter ligger tilsynssager, der er karakteriseret ved, at tilsynsrådet - uden efterfølgende at anvende sanktionsmidler i henhold til kommunestyrelsesloven - dog dels iværksætter en realitetsbehandling og i den forbindelse påtager sig et ansvar for sagens oplysning (bl.a. ved formelt at anmode den berørte kommune om en redegørelse), dels anlægger en konkret, retlig vurdering af det omhandlede forhold.

Denne retlige vurdering kan tænkes at falde ud på to måder:

Tilsynsrådet kan - som i den foreliggende sag - udtale, at der ikke er grundlag for at antage, at den berørte kommune har handlet retsstridigt.

Tilsynsrådet kan endvidere udtale, at der for så vidt er handlet retsstridigt fra kommunens side, men at der dog ikke er grundlag for at iværksætte retlige sanktionsmidler. En beslutning herom kan f.eks. være begrundet med, at forholdet er af bagatelagtig karakter,

at retsstridigheden ikke har den fornødne klare karakter, eller at mindre indgribende midler - f.eks. uforbindende udtalelser, henstillinger, anmodninger eller såkaldte konstaterende pålæg - må antages at være tilstrækkelige til at formå kommunen til at trække den retsstridige afgørelse tilbage.

e. En strikte forståelse af forvaltningslovens forarbejder må formentlig føre til, at de omhandlede udtalelser, henstillinger m.v. ikke er afgørelser i lovens forstand; de har ikke den formelt bindende karakter, som man ved konciperingen af forvaltningsloven synes at have forbundet med afgørelsesbegrebet.

På den anden side taler en mere formålsbestemt fortolkning af forvaltningsloven efter min opfattelse for, at man anser de omhandlede sager for afgørelsessager.

Herved må det for det første tages i betragtning, at tilsynsrådenes udtalelser - uanset at de som anført formelt er uforbindende - må antages at have meget væsentlig betydning for det endelige udfald af kommunens sag. Dét følger dels af tilsynsrådsudtalelsernes almindeligt autoritative karakter, dels af den mere håndgribelige omstændighed, at en kommune, der vælger ikke at efterkomme en uforbindende udtalelse, normalt må forvente, at tilsynsrådet - såfremt kommunestyrelseslovens betingelser i øvrigt er opfyldt - vil gribe ind i form af suspension, annullation m.v.

For det andet - og i konsekvens af det anførte - ville det under hensyn til den væsentlige betydning, som udfaldet af tilsynsrådets sag som oftest vil have for sagens parter (jf. om partsspørgsmålet nærmere nedenfor pkt. 5), være velbegrundet at lade parterne øve indflydelse på tilsynsrådets sag i form af de beføjelser, der følger af forvaltningsloven, herunder navnlig retten til partshøring (§ 19), retten til på et hvilket som helst tidspunkt at afgive en udtalelse til tilsynsrådet (§ 21) og retten til udvidet aktindsigt (§§ 9 ff).

Endelig må der efter min opfattelse lægges betydelig vægt på, at de



uforbindende reaktionsmidler ofte anvendes, selvom betingelserne for at iværksætte retlige sanktionsmidler - der som anført utvivlsomt er afgørelser - for så vidt er opfyldt, jf. Preben Espersen m.fl., Lov om kommunernes styrelse (1991), side 213 f.

f. De kategorier af tilsynsrådssager, som jeg har overvejet i det foregående, er som nævnt sager, hvor tilsynsrådet - uden efterfølgende at anvende sanktionsmidler i henhold til kommunestyrelsesloven - dog dels iværksætter en realitetsbehandling og i den forbindelse påtager sig et ansvar for sagens oplysning, dels anlægger en konkret, retlig vurdering af det omhandlede forhold.

Det er tvivlsomt, om sådanne sager er afgørelsessager og dermed omfattet af forvaltningsloven. Lovens forarbejder taler formentlig nærmest imod dette resultat. Omvendt er der efter min opfattelse en række betragtninger, der taler for, at disse sager er omfattet af loven.

Jeg må efter en samlet vurdering være mest tilbøjelig til at antage, at sådanne sager (herunder Birgitte Sandsgaards sag) - uanset udfaldet af den retlige vurdering - er afgørelsessager i forvaltningslovens forstand.

5. Bestemmende for, om tilsynsrådet burde have indhentet en udtalelse fra Birgitte Sandsgaard, inden man afgav udtalelsen af 17. februar 1992, er herefter alene, om Birgitte Sandsgaard kunne anses for part i tilsynsrådets sag, jf. forvaltningslovens § 19; at hun var part i kommunens sag, er en selvfølge.

a. Forvaltningsloven indeholder ikke nærmere bestemmelser om, hvem der skal anses for part i en afgørelsessag. Det fremgår imidlertid af lovens forarbejder, at man har henholdt sig til den almindelige forståelse af begrebet i forvaltningsretlig litteratur og praksis.

Forvaltningslovens partsbegreb er bl.a. behandlet af John Vogter, Forvaltningsloven (2. udg., 1992), side 54-64 og 147-150, Carl Aage Nørgaard og Jens Garde, Forvaltningsret, Sagsbehandling (3. udg.,

1988), side 135-138, og i Juridisk Grundbog 4 (4. udg, 1989), side 31-36. Det fremgår af den nævnte litteratur - og af den praksis, som der heri er henvist til - at kerneområdet for partsbegrebet er afgørelsens adressat, men at også andre, der har en mere afledet interesse i sagens udfald, efter omstændighederne kan have partsstatus. Som betingelse for dette sidste antages det normalt, at den pågældende skal have en væsentlig og individuel interesse i sagens udfald.

*b.* Anvender man det almindelige partsbegreb, vil der i tilsynsrådenes sager ofte optræde personer med partsstatus. I alle sager, hvor der er tale om at bedømme lovligheden af en kommunes afgørelser over for privatpersoner (herunder juridiske personer), må de pågældende således som udgangspunkt siges at have en væsentlig og individuel interesse i, om der måtte blive skredet ind over for kommunens afgørelse. De, der er parter i kommunens underliggende sag, vil derfor i hvert fald som hovedregel også være parter i tilsynsrådets sag.

Ikke desto mindre kan der - måske navnlig som følge af tilsynsrådenes historiske status som statens tilsyn, jf. grundlovens § 82 - tænkes i tilsynsrådene at være en vis tvivl om, hvorvidt private kan have partsstatus. Der kan derfor være særlig grund til at nævne, at spørgsmålet har været gjort til genstand for nogen overvejelse i nyere forvaltningsretlig litteratur. Jens Garde og Jørgen Mathiassen anfører således i Kommunalret (1991), side 75 - 76, bl.a. følgende:

"......

[Man kan] rejse spørgsmålet om, *hvem der i forvaltningslovens forstand kan være part i en tilsynssag.*
.....
Ud fra en isoleret betragtning er der ikke tvivl om, at f.eks. en privat erhvervsvirksomhed, som ønsker tilsynsmyndighedens reaktion over for en beslutning om udbetaling af tilskud til en konkurrent, kan have en så væsentlig individuel interesse i sagen, at det efter omstændighederne kunne være rimeligt at tildele virksomheden partsstatus. Partsstatus kan i alt fald ikke afskæres alene på grund af den manglende klageadgang. Tidligere antog man dog, at kommunaltilsynet kun skulle varetage offentlige eller almene interesser. Denne opfattelse harmonerede med, at der inden for den offentlige kontrol-



eller tilsynsvirksomhed ofte vil være tale om opgaver, der udelukkende eller dog i ganske overvejende grad tager sigte på almene interesser.

Da det imidlertid i dag må anses for anerkendt, at kommunaltilsynet også skal varetage den enkelte borgers interesser i en lovlig kommunalforvaltning, bør en borger eller privat virksomhed kunne anerkendes som part. I samme retning taler den ændring af styrelseslovens § 61, stk. 1, som er gennemført i 1990, hvorefter adgangen til at suspendere eller annullere beslutninger, der er bragt til udførelse, bl. a. er afhængig af en begæring fra en part. Det tilføjes for en ordens skyld, at den omstændighed, at den pågældende ved sin henvendelse til tilsynsmyndigheden sætter sagen i gang, hverken er en tilstrækkelig eller nødvendig betingelse for at opnå partsstatus. Der må i hvert enkelt tilfælde foretages en vurdering af, om den pågældendes interesse i sagens udfald er af en sådan art og styrke (væsentlig individuel interesse), at den kan begrunde partsstatus.

....." (bogens noter er her udeladt).

Tilsvarende synspunkter er gjort gældende af Karsten Revsbech i en afhandling i Nordisk Administrativt Tidsskrift 1991, side 168 ff (navnlig side 169 - 173).

Jeg kan ganske tilslutte mig det anførte og bemærker yderligere, at også forvaltningslovens forarbejder synes at forudsætte, at personer, der er væsentligt og individuelt berørt af tilsynsrådenes sager, har partsstatus. Det hedder således under omtalen af lovens partsbegreb bl.a. følgende (Folketingstidende 1985-86, Tillæg A, sp. 134):

"......

Det forhold, at en person ved sin henvendelse til en forvaltningsmyndighed rent faktisk giver anledning til, at myndigheden rejser en sag, medfører ikke i sig selv, at den pågældende bliver part i sagen. Således vil den, der ved at rette henvendelse til f.eks. den kommunale tilsynsmyndighed giver anledning til, at tilsynsmyndigheden iværksætter en undersøgelse, ikke af denne grund få status som part i tilsynsmyndighedens sag eller den underliggende sag, der har givet anledning til henvendelsen.

....." (mine fremhævelser).

Det anførte eksempel skal naturligvis i første række illustrere det generelle synspunkt, at ikke enhver henvendelse til en forvaltningsmyndighed udløser partsstatus; eksemplet måtte imidlertid forekomme særpræget, såfremt det i øvrigt var tilsigtet eller forudsat, at der aldrig skulle kunne optræde (private) parter i sager ved de kommunale tilsynsråd.

Jeg må herefter mene, at spørgsmål om partsstatus i sager ved de kommunale tilsynsråd må afgøres på grundlag af de betragtninger, der i øvrigt er bestemmende for, om en person er part i en afgørelsessag: om den pågældende er adressat for afgørelsen eller i øvrigt har en væsentlig og individuel interesse i sagens udfald.

c. Herefter er der næppe tvivl om, at Birgitte Sandsgaard burde have været anset for part i tilsynsrådets sag; det er åbenbart, at hun havde en væsentlig og individuel interesse i, hvorvidt tilsynsrådet - i form af annullation eller en uforbindende udtalelse - ville skride ind over for kommunens beslutning om fritstillelse.

6. Efter det anførte - og uden, at tilsynsrådet og Indenrigsministeriet har haft lejlighed til at kommentere mine synspunkter - må jeg foreløbig være tilbøjelig til at give Erik Larsen medhold i, at tilsynsrådet burde have gjort Birgitte Sandsgaard bekendt med kommunens redegørelse og givet hende lejlighed til at fremkomme med en udtalelse, inden man tog stilling til, om der skulle foretages videre i sagen, jf. forvaltningslovens § 19.

Hans Gammeltoft-Hansen

# Teknologipark-projektet udløber i dag

## Byrådet tog statusrapport over arbejdet til efterretning i aftes

Aalborg Stiftstidende 01.07.1993

Glade smil hos rådsbestyrelsen for Teknologipark Nordjylland, da vartegnet blev afsløret. Idag udløber Teknologipark-projektet, og endnu er virksomhederne ikke dukket op. I aftes tog byrådet statusrapporten til efterretning.
Arkivfoto

AABYBRO: - Der er ikke kommet virksomheder ude på marken, men rapporten viser, at der er skabt arbejdspladser og den viser, at et stykke arbejde altid bærer frugt på den ene eller anden måde.

Sådan lød socialdemokraten Knud Winthers kommentar, da byrådet i aftes drøftede en statusrapport over Teknologipark Nordjylland.

Projektet, der begyndte i 1990, udløber netop i dag, og rapporten er udarbejdet som en status over det arbejde og de initiativer, der er lagt i teknologipark-projektet.

**Forbehold over for rapporten**

På byrådsmødet var der ikke lagt op til, at rapporten skulle godkendes - blot tages til efterretning, men Knud Winther kunne løfte sløret for, at den socialdemokratiske gruppe ville stemme for, hvis det skulle være.

Det kunne Erik Ingerslev Larsen (SF) derimod ikke. Han tog forbehold over for rapporten og har flere gange luftet sin utilfredshed med den måde, hvorpå den nedsatte styregruppe har håndteret projektet.

-Hvis rapporten var til afstemning, havde jeg stemt imod, sagde Erik Ingerslev Larsen, der henviste til rapportens side tre, hvor der står:

"Der var oprindeligt lagt op til, at der udelukkende skulle fokuseres på etablering af en høj teknologisk erhvervspark. Alle virksomheds-projekter, der blev skabt kontakt til, skulle helst placeres i det erhvervsområde, der har fået betegnelsen Teknologipark Nordjylland. Det viste sig imidlertid mere hensigtsmæssigt at udvide rammerne til også

at omfatte de øvrige teknologiorienterede virksomheder i kommunen, og samtidig bidrage til virksomhedernes vækstmuligheder på deres eksisterende beliggenhed".

**Målsætningen ikke holdt**

-Deri ligger en erkendelse af, at målsætningen ikke holdt, men den ændring af projektet burde træffes af byrådet og økonomiudvalget - ikke af styregruppen, og det har hele tiden været mit angrebspunkt, sagde Erik Ingerslev Larsen, der anerkender det arbejde, der er lagt i projektet - specielt i løbet af det seneste år - men sætter spørgsmåltegn ved resultaterne.

Borgmester Ole Lykkegaard Andersen (V) fremhævede, at der med projektet er skabt et godt netværk og nogle gode kontakter, der kan arbejdes videre med, og han henviste til rapportens konklusion, hvori der står, at der er skabt 30-50 nye arbejdspladser.

## Vindmølleplaner skal til høring

Efter en række henvendelser fra borgerne

Aalborg Stiftstidende 01.07.1993

AABYBRO: Godt to måneder efter, at byrådet vedtog kommuneplan 1992-2000, optrådte den på byrådsmødet i aftes atter som et punkt på dagsordenen. En række henvendelser til politikerne og til forvaltningen fik byrådet til at sende planerne for et muligt vindmølleområde nord for Aabybro ud til høring i otte uger.

Kommuneplanen kom ikke ud i offentlig høring, inden den blev vedtaget på byrådsmødet 28. april på trods af, at byrådet i spørgetiden blev opfordret til enten at udsætte punktet eller at sende planerne til høring.

Det område, som udlægges som muligt vindmølleområde, er placeret mellem Tueengvej og Toftegaardsvej og er siden april-mødet begrænset til et 3.5 ha. stort område med plads til maksimum seks møller med en navhøjde på 40 meter.

**Socialdemokrater tog forbehold**

At sende planen ud i offentlig høring kunne politikerne - uanset kulør - godt blive enige om i aftes, men de havde vidt forskellige forklaringer på, hvorfor sagen atter skulle tages op.

Og der faldt desuden mange kommentarer, inden beslutningen blev truffet. Mens Venstre og konservative vil åbne op for placering af seks møller, tog den socialdemokratiske gruppe i byrådet forbehold, indtil svarene fra høringen foreligger. Først da vil gruppen beslutte, om den vil pege på seks eller ti møller.

-Vi får mange ansøgninger, så vi må have et område, selvom ikke alle er lige begejstrede. Men vi afventer høringssvarene, sagde Knud Winther (S).

**Ligner A-kraft diskussion**

Erik Ingerslev Larsen (SF) ønsker et område med plads til ti møller ud fra en betragtning om, at når man nu skal til at udlægge et område til vindmøller,

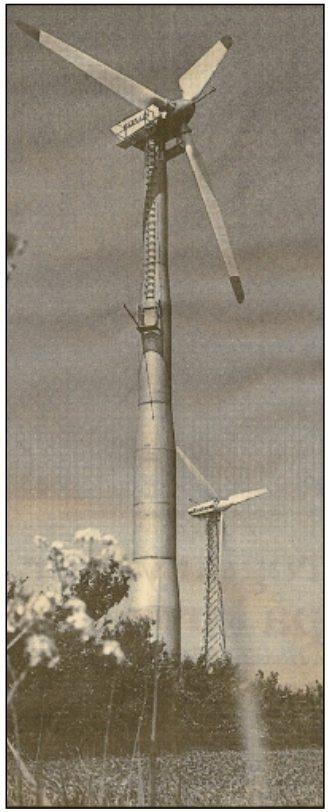

Nu er det borgernes tur til at fortælle, hvad de synes om at gøre 'opstilling af vindmøller muligt nord for Aabybro.
Arkivfoto

så kan man lige så godt gøre plads til ti med det samme - som **intentionerne efter hans opfattelse også havde været ved økonomiudvalgets drøftelser af kommuneplanen.**

**-Det her minder lidt om diskussionen, som man for nogle år siden havde med atomkraftværker. Man vil godt havde dem, men bare ikke som nabo. Vi må påtage os et ansvar, og give mulighed for alternative energi-kilder, så vi også er med til at opfylde Folketingets Energiplan år 2000, sagde Erik Ingerslev Larsen, der også i samme forbindelse fandt det uheldigt, at man i ugeavisen Aabybro-Posten kunne læse, at kommuneplanen var under revidering, når den rent faktisk var vedtaget på det tidspunkt.**

**Han henviste til et interview med formanden for teknisk udvalg Jørn Krogsgaard (K), der - tre uger efter at planen var vedtaget - oplyste, at planen var under revidering.**

**-Det skaber forvirring og usikkerhed, og det kan vi ikke være bekendt, sagde Erik Ingerslev Larsen.**

**Vindmøllefri kommune**

**Ernst Christensen (FRP) lagde ikke skjul på, at han går ind for en vindmøllefri kommune - han synes, at møllerne forurener landskabet, og han foreslog, at hvis man endelig skal have møller indenfor kommunens grænser, kunne de passende placeres på statens arealer ved Sandmosen.**

**-Når nu den energiplan kommer fra Christiansborg, så må det være mest rigtigt, at placere møllerne på statens arealer, sagde Ernst Christensen.**

**Nu er det så borgernes tur til at komme til orde.**

## Positive ord om regnskabet '92

Aalborg Stiftstidende 02.07.1993

AABYBRO: Politikerne havde mange positive bemærkninger til overs for det regnskab, der på byrådets juni-møde blev godkendt. Borgmester Ole Lykkegaard Andersen (V) gennemgik regnskabets nøgletal og sagde, at kommunens økonomi nu er på rette vej efter de tilpasninger og nedskæringer, der skete i 1991 og 1992.

Kommunens økonomi er blevet styrket med 10,8 millioner kroner - deraf kommer 1,2 millioner kroner fra et overskud fra forsyningsvirksomheder, og det beløb skal udlignes over de kommende år.

Men kommunens kassebeholdning er blevet styrket med 6,1 millioner kroner, og der er brugt 4,7 millioner kroner på at afdrage gæld.

Knud Winther (S) fandt resultatet positivt, men tillagde også kommunens skatteindtægter en vis betydning for resultatet 1992.

Borgerne har tjent mere end forventet , og det har givet en større indtægt på skatterne.

Han hæftede sig desuden ved de tillægsbevillinger, der er givet til budgettet for 1992 - uden dem ville driftsbudgettet ikke have holdt. At der så var råd til tillægsbevillingerne, fandt han udmærket, og Knud Winther betegnede regnskabet som et "stort

Kommunens salg af byggegrunde I midtbyen for omkring 1 million kroner er medvirkende til det pæne regn-skab for 1992..
Arkivfoto: Søren Schnoor

set pænt regnskab".

Ernst Christensen (FRP) påpegede kommunens langfristede gæld på 41,7 millioner kroner.

-Og dertil kommer, at vi i år har optaget lån for 12 millioner kroner, så vores gæld pt. er over 53 millioner kroner, sagde Ernst Christensen, der også kom ind på forøgelsen af kassebeholdningen.

-Den er forøget med 6,2 millioner kroner, javel, men de 2,5 millioner kroner kommer fra salg af fast ejendom og optagelse af lån på 761.000 kroner. Teknisk udvalg afleverede lige før nytår et mindreforbrug på 1,9 millioner kroner, og det tal sammenlagt giver 5,2 millioner kroner. Det tager jo lidt af pynten, sagde Ernst Christensen, der dog ikke tøvede med at stemme for kommunens regnskab.

Erik Ingerslev Larsen (SF) fandt også resultatet positivt, men årsagen skal efter hans opfattelse findes som en kombination mellem, at nedskæringer er slået igennem, og at udskrivningsgrundlaget er blevet mere præcist. Og han stillede spørgsmåltegn ved kommunens etiske regnskab.

-Nedskæringerne har haft nogle menneskelige omkostninger - det kan vi se ude omkring, og den omkostning kan på længere sigt blive dyr. Jeg tror, vi kommer til at bruge nogle af pengene senere hen, sagde Erik Ingerslev Larsen.

Det fik borgmester Ole Lykkegaard Andersen til at bemærke, at man ikke skal regne med den samme styrkelse af økonomien næste år, men at nedskæringerne i 1991 og 1992 var nødvendige, og at kommunen efter hans opfattelse har et flot serviceniveau.

## Kommunen stiller garanti på 22,5 mio.

### Grønt lys for privat kraftvarmeværk på Drøvten på Gjøl

Aalborg Stiftstidende 02.07.1993

Ole Lykkegaard Andersen (V): Vi må bakke op. .

Ernst Christensen (FRP): Dyb respekt for borgernes penge

Knud Winther (S): Ikke noget at være bange for

AABYBRO: Byrådet besluttede på sit juni-møde at stille en kammunegaranti på 22,5 millioner kroner til det kommende kraftvarmeværk på Gjøl.

Kommunens garanti indebærer, at kommende forbrugere på Gjøl tilsluttes kraftvarmeværket, og kommunen har også stillet som betingelse, at forbrugerne ikke melder sig ud, når de først er koblet på kraftvarmeværket, der skal placeres syd for Westergaards maskinfabrik på Drøvten.

Den placering er blevet mulig, efter at folkene bag Gjøl Private Kraftvarmeværk ændrede højden af den såkaldte akkumuleringstank.

Med to mindre tanke kan værket placeres indenfor den eksisterende lokalplan syd for Westergaards Maskinfabrik fremfor den nordlige side, hvor en lokalplan - med mulighed for værkets placering - mødte modstand fra beboerne på Bygstubben og Mølstubvej.

På byrådets møde kunne Ernst Christensen (FRP) ikke gå ind for kommunegarantien.

-Jeg har haft dybe og inderlige overvejelser om den her sag. Man kautionerer for at hjælpe nogle mennesker, men man hjælper ikke Gjøl-boerne ved det her - de bliver jo bundet i et kollektiv, sagde Ernst Christensen.

-Jeg har dyb respekt for borgernes penge, og der er en risiko ved enhver kaution. Derfor kan jeg desværre ikke sige ja, sagde Ernst Christensen.

Borgmester Ole Lykkegaard Andersen (V) fandt det lidt formynderisk, hvis byrådet skulle stille sig til dommere over, hvad borgerne vil.

-Hvis de gerne vil have et varmeværk, så må vi også bakke op - det har vi en forpligtelse til. Projektet ser fornuftigt ud, og vi har stillet nogle betingelser, der betyder, at når man melder sig ind, må man også blive. Samtidig skal nye forbrugere tilsluttes værket, sagde Ole Lykkegaard Andersen, mens Knud Winther (S) bemærkede, at alle vel forhåbentlig havde respekt for borgernes penge.

-På et tidligt tidspunkt så projektet betænkeligt ud, men som det ligger i dag med mere end 220 tilsluttede, er der ikke noget at være bange for. Det gør, at vi godt kan gå til garantien, sagde Knud Winther.

## Valgbestyrelse er klar

Aalborg Stiftstidende 05.07.1993

AABYBRO: Med henblik på det kommende kommunalvalg tirsdag 16. november har byrådet nu udpeget en valgbestyrelse til blandt andet at modtage og godkende kandidatlister samt anmeldelse af listeforbund og valgforbund. Følgende syv blev udpeget stedfortræder i parantes. Ole Lykkegaard Andersen (Jytte Pedersen), Dorthe Pedersen (Alice Justesen), Jørn Krogsgaard (Bente Skole), Ernst Christensen (Marianne Vester), Knud Winther (Benny Christiansen), Carl Laursen (Jørgen Hellum), Erik Ingerslev Larsen (Erik Ravn). Borgmester Ole Lykkegaard Andersen (V) er formand for valgbestyrelsen, mens Knud Winther (S) blev valgt som næstformand.

## Fyring kan få følger for tilsynsrådet

### Ombudsmanden klar med foreløbig redegørelse om Gjøl-sagen

Aalborg Stiftstidende 25.07.1993

AABYBRO: Sagen om den fyrede institutionsleder fra Gjøl, Birgitte Sandsgaard, kan få konsekvenser for tilsynsrådet for Nordjyllands Amt.

Folketingets Ombudsmand er i sin foreløbige redegørelse i sagen kommet frem til, at tilsynsrådet i sin behandling af sagen burde have hørt Birgitte Sandsgaard som en part, da tilsynsrådet - på ombudsmandens opfordring - bad Aabybro Kommune om en redegørelse for sagen.

Tilsynsrådet bad Aabybro Kommune om en udtalelse om sagen - og fik den - men rådet hørte ikke Birgitte Sandsgaard som part.

**Om igen**

-Konsekvensen kan blive, at tilsynsrådet skal tage sagen op igen, men alt vil afhænge af ombudsmandens endelige afgørelse, siger fuldmægtig Jørgen Steen Sørensen fra ombudsmandens kontor i København.

Jørgen Steen Sørensen tilføjer, at hvis sagen får det udfald, som

ombudsmanden foreløbig hælder til, så vil afgørelsen ikke alene få konsekvens for tilsynsrådet for Nordjyllands Amt, men for alle tilsynsråd.

Sagen er nemlig principiel, fordi den drejer sig om, hvorvidt tilsynsråd skal følge forvaltningsloven eller ej.

**På næste møde**

I den konkrete sag har tilsynsrådet for Nordjyllands Amt ikke gjort brug af forvaltningsloven, der handler om ret til aktindsigt, partshøring osv.

-Det er et kompliceret forvaltningsretsligt spørgsmål, men det hele afhænger nu af tilsynsrådets og Indenrigsministeriets udtalelser, siger Jørgen Steen Sørensen.

Flemming Toft fra tilsynsrådet for Nordjyllands Amt oplyser, at ombudsmandens foreløbige redegørelse sandsynligvis behandles på tilsynsrådets møde i begyndelsen af september.

Når både tilsynsrådet og Indenrigsministeriet har givet sin udtalelse, regner ombudsmanden med at bruge en måned, inden den endelige afgørelse i sagen er klar.

## Slår et slag for at få åbne postlister

Aalborg Stiftstidende 25.07.1993

AABYBRO: Når det nye byråd i 1994 skal i gang med den næste fire-årige periode, vil SFeren Erik Ingerslev Larsen - hvis han bliver genvalgt - forsøge at få indført åbne postlister, så ikke alene medlemmerne af byrådet, men også borgerne kan danne sig et overblik over, hvilken post, der modtages og afsendes fra rådhuset på Toftevej.

Det sker efter, at ombudsmand Hans Gammeltoft Hansen nu er kommet med sin foreløbige redegørelse i sagen om den forhenværende centerleder på Gjøl, Birgitte Sandsgaard.

Ombudsmanden bad tilsynsrådet for Nordjyllands Amt om at kigge på sagen med det formål at finde ud af, om der var tale om knægtelse af ytringsfriheden efter at pressen havde beskrevet hændelsesforløbet.

At ombudsmanden og tilsynsrådet interesserede sig for sagen, fik medlemmerne af byrådet imidlertid først kendskab til, da svaret fra tilsynsrådet et par måneder senere forelå - i svaret fandt tilsynsrådet ikke anledning til at foretage sig yderligere i sagen.

I første omgang fik det flere byrådsmedlemmer til at undre sig over, at de intet kendte til brevvekslingen mellem Aabybro Kommune og tilsynsrådet - skrivelsen var underskrevet af borgmester Ole Lykkegaard Andersen (V) og kommunaldirektør Jesper Christensen - altså en administrativ skrivelse.

Borgmesteren sagde, dengang til Stiftstidende, at det skete efter telefonisk henvendelse fra kommunaldirektøren til tilsynsrådets sekretariat, hvor man blev enige om i første omgang at sende den administrative redegørelse til tilsynsrådet, der så - om nødvendigt - kunne udbede sig en politisk behandlet skrivelse senere.

Det gjorde tilsynsrådet ikke, men behandlede den administrative skrivelse på mødet.

Omvendt sagde tilsynsrådet dengang, at sekretariatet aldrig havde lovet at kontakte Aabybro Kommune, hvis sagen skulle op på et møde i tilsynsrådet, og sagen fik den konsekvens, at det fremover vil blive oplyst i tilsynsrådet, om sager har været behandlet i det pågældende byråd eller ej.

Tilbage står man så i Aabybro Kommune og kan i teorien komme ud for den samme situation igen.

Det er det, som Erik Ingerslev Larsen gerne vil undgå ved nu at foreslå åbne postlister, så alle får mulighed for at følge med i postgangen til og fra rådhuset.

-Jeg synes i hvert fald, vi bør have nogle retningslinjer i fremtiden - i den her sag, der har været så omtalt, er det utrygt at se, at forvaltningen ikke finder det relevant at oplyse byrådsmedlemmerne, når tilsynsrådet ønsker en redegørelse, siger Erik Ingerslev Larsen.

-Hvad man ikke ved, kan man ikke forholde sig til. Men til gengæld har man et ansvar for det. Og det skal der laves om på, siger han.

## Afskediget centerleder burde høres

### Siger ombudsmanden

Aalborg Stiftstidende 25.07.1993

Af Helle Madsen

Birgitte Sandsgaard - burde have været hørt, mener ombudsmanden i sin foreløbige redegørelse. Arkivfoto

AABYBRO: Den forhenværende centerleder, Birgitte Sandsgaard, burde have været hørt som en part, da Tilsynsrådet for Nordjyllands Amt i foråret 1992 gik ind i sagen om den fyrede centerleder på Gjøl.

Sådan lyder konklusionen i den redegørelse, som Folketingets ombudsmand, Hans Gammeltoft Hansen, foreløbig er kommet til, og han har nu bedt tilsynsrådet om en udtalelse.

Den udtalelse skal sendes til indenrigsministeriet, inden ombudsmanden tager endeligt stilling, efter at byrådsmedlem Erik Ingerslev Larsen (SF) rejste sagen i fjor.

-Ombudsmanden siger helt klart, at Birgitte Sandsgaard burde have været hørt, og at tilsynsrådet dermed har svigtet ved ikke at høre hende, inden rådet traf en afgørelse, siger Erik Ingerslev Larsen

Han mener også, at sagen kan få vidtrækkende konsekvenser for ytringsfriheden, hvis ikke der statueres et eksempel.

Sagen begyndte i efteråret 1991, da kommunen ønskede at lave Gjøl Fritidscenter om til en kombineret børnehave/skolefritidsordning.

Alle ansatte fik deres stilling sagt op med tilbud om genansættelse på de vilkår, som den nye struktur - i flere lokalsamfund - medførte.

Det ønskede centerleder Birgitte Sandsgaard ikke, og hun kritiserede i pressen den nye struktur samt kommunens daværende skoledirektør.

På det grundlag blev hun med tre timers varsel bedt om at forlade sin stilling på Gjøl, og sagen udviklede sig desuden til en stor debat om ytringsfriheden i Aabybro Kommune.

Samtidig medførte den megen presseomtale af sagen, at ombudsmanden bad tilsynsrådet om at se på sagen i november 1991 - kort tid efter, at centerlederen var blevet fritstillet.

Tilsynsrådet fandt imidlertid ikke anledning til påtale i sagen, men derimod blev sagen - ifølge Erik Ingerslev Larsen - så forkludret i forbindelse med flere brevvekslinger mellem Aabybro Kommunes sekretariat og tilsynsrådet for Nordjyllands Amt, at SFeren ønskede ombudsmandens vurdering af sagen igen.

Nu er ombudsmanden så nået frem til sin foreløbige redegørelse, men ønsker en udtalelse fra tilsynsrådet, da rådet aldrig tidligere har haft lejlighed til at udtale sig om, hvorvidt rådet selv finder, at Birgitte Sandsgaard burde have været hørt i sagen.

Fuldmægtig Jørgen Steen Sørensen fra ombudsmandens kontor i København, siger, at der er tale om et kompliceret forvaltningsretsligt spørgsmål, og ombudsmandens endelige svar afhænger nu af tilsynsrådets udtalelse samt af Indenrigsministeriets syn på sagen.

Flemming Toft fra tilsynsrådet for Nordjyllands Amt siger, at sagen sandsynligvis kommer på rådets dagsorden i begyndelsen af september, og Jørgen Steen Sørensen mener, at Folketingets ombudsmand kan komme med en endelig afgørelse i sagen i løbet af en måneds tid efter tilsynsrådets og Indenrigministeriets forklaringer.

## God ide med de åbne postlister

Socialdemokraten Erik Ingerslev stiller forslaget

Aalborg Stiftstidende 04.08.1993

AABYBRO: Borgmester Ole Lykkegaard (V) synes, det er en god ide med åbne postlister, så både politikere og offentligheden kan følge med i hvilke breve, der sendes til og fra rådhuset i Aabybro.

Forslaget med de åbne postlister kommer fra Erik Ingerslev (S) på baggrund af sagen om den fhv. centerleder på Gjøl, Birgitte Sandsgard, hvor brevvekslingen mellem rådhuset og Tilsynsrådet ikke var kendt af alle politikere.

**Borgmesteren vil arbejde med ideen**

-Hvis vi skulle indføre de åbne lister i dag, er det et arbejde der skal udføres manuelt. Det er lidt besværligt. Det bliver lettere, når vi får udbygget vores edb, så politikerne får deres egen skærm hjemme. Så kan de trække de oplysninger frem, de er interesserede i. Men jeg synes, at ideen er så god, at vi bør arbejde videre med de åbne postlister nu, siger Ole Lykkegaard.

-Jeg er parat til at tage en politisk drøftelse af sagen, og er der politisk flertal for ideen, kan vi udmærket gå i gang i den nærmeste fremtid, selvom udfærdigelsen af postlisterne skal ske manuelt, siger han.

**Også adgang for alle borgerne**

Ud over politikerne forestiller borgmesteren sig, at også offentligheden får mulighed for adgang til postlisterne.

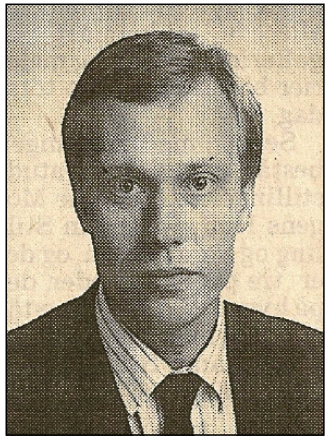

Ole Lykkegaard: - I orden med åbne postlister

-Jeg er da sikker på, at de åbne lister også kan være med til at afdramatisere nogle sager, der skal behandles på rådhuset, siger han.

Borgmesteren tilføjer, at der naturligvis skal ske en vis sortering af den post der sendes til og fra rådhuset. Sager som vedrører private anliggender, skal naturligvis ikke på de åbne postlister.

## Ikke S-medlem

Aalborg Stiftstidende 05.08.1993

AABYBRO: Vi skrev i en artikel om de åbne postlister igår, at Erik Ingerslev er socialdemokratisk byrådsmedlem. Det er han ikke, men er fortsat valgt for SF.

## -Misbrug af ældres boliger

Aalborg Stiftstidende 08.08.1993

AABYBRO: Økonomiudvalget mener, at Nørhalne Idrætsforening har misbrugt en tilladelse til at låne lejligheder i bebyggelsen Solkrogen i Nørhalne så groft, at idrætsforeningen ikke mere får lov til at låne lejlighederne.

Pensionistboligerne Solkrogen er så utidssvarende, at økonomiudvalget i november besluttede at stoppe genudlejningen af boligerne. Alligevel har idrætsforeningen i Nørhalne fået tilladelse til at låne fire lejligheder i forbindelse med et stævne før sommerferien. Men lejlighederne blev af idrætsforeningen forsynet med køjesenge, så det hele minder om et vandrerhjem. Og sådan ser lejlighederne stadig ud.

-Jeg har ikke noget imod, at en idrætsforening har lånt et par lejligheder til overnatning i et enkeltstående tilfælde. Men når idrætsforeningen i Nørhalne har sat køjer op, som er fastgjort til væggen, så er det helt klart misbrug af den tillid, vi har vist idrætsforeningen. Idrætsforeningen har inddraget lejlighederne til permanent brug.

Nøglen har vi heller ikke fået tilbage, siger Erik Ingerslev, som har rejst sagen i økonomiudvalget.

Ud over Nørhalne Idrætsforening har en ung mand også fået tilladelse til at flytte ind.

På baggrund af en skilsmisse stod den unge mand uden tag over hovedet og fik af socialforvaltningen tilladelse til at flytte ind i en af de tomme lejligheder.

-Selv om økonomiudvalget har forbudt udlejning, så har forvaltningen ikke orienteret hverken økonomiudvalg eller socialudvalg om udlejningen, siger Erik Ingerslev.

Økonomiudvalget har behandlet sagen, og har nu indskærpet over for forvaltningen, at de tomme boliger ikke må udlejes undtagen i særlige akutte sociale situationer.

-Nørhalne Idrætsforening har lånt lejlighederne for sidste gang. Foreningen har misbrugt den tilladelse, den fik, siger borgmester Ole Lykkegaard, som har krævet, at idrætsforeningen får ryddet op inden i morgen.

Erik Ingerslev: Nørhalne har misbrugt tillid

## - Forening har ikke misbrugt tillid

DEBAT: Aalborg Stiftstidende 11.08.1993

*NØRHALNE: Formanden for Idrætsforeningen Fremad Nørhalne, Henrik Niss, mener ikke, at foreningen har misbrugt de tidligere ældreboliger i Solkrogen i Nørhalne. Han skriver:*

Flere af boligerne har stået tomme i op til seks år. Gennem de seneste år har vi fået lov at låne lejlighederne, når vi har haft internationalt fodboldstævne i maj og til andre hold, som vi har besøg af fra udlandet på forskellige tidspunkter af året. Til dette års stævne fik vi en henvendelse fra et

finsk hold, der gerne ville deltage, hvis de kunne få et sted at sove. Da vi gerne ville have holdet med, satte vi køjerne op, og vi har aldrig været i tvivl om, at de skulle pilles ned.
Vi havde ingen anden mulighed for indkvartering, da alle vandrerhjem og idrætscentre i en radius af 40 kilometer var lejet ud.
I starten af juli fik vi brev fra borgmester Ole Lykkegaard Andersen om, at køjerne skulle pilles ned.
Da borgmesteren kom hjem fra ferie, rettede vi henvendelse til ham om at få lov at vente med at tage køjerne ned til efter 1. august, da vi havde besøg af en klub fra København i ugen før. Aftalen var, at vi efter 1. august skulle snakke med borgmesteren igen, og her fik vi besked på, at køjerne skulle være væk senest mandag 9. august - og det var de.
Vi har ikke misbrugt Erik Ingerslev eller andres tillid - vi forsøger i idrætsforeningen at skabe aktiviteter i en by, hvor der kun er en forretning igen, og hvor hovedgaden ikke ligefrem er det smukkeste syn, efter at slagter og købmand er lukket inden for et år.
I stedet for at jagte frivillige idrætsledere havde det tjent Erik Ingerslev bedre at sætte sig ind i sagerne og kontakte os, så han kunne få den rette. sammenhæng.
Vi forstår heller ikke, at Nørhalne Rideklub skal jagtes af Ernst Christensen i en sag om jord og klubhus, hvor frivillige forsøger at skabe aktiviteter for 50 medlemmer, som har heste som interesse. Både rideklub og idrætsforening forsøger at skabe aktiviteter for byens unge, så de har en sund fritid - i stedet for at kommunen senere hen skal have dem som socialt problem. Kære Erik Ingerslev, Ernst Christensen og Co. Støt os i det - i stedet for at kaste is i hovedet af os - det har ingen i Nørhalne fortjent.

# Regler gælder også i Nørhalne

Aalborg Stiftstidende 15.08.1993

*AABYBRO: De regler, der gælder for alle, gælder også for Nørhalne, mener byrådsmedlem Ernst Christensen, FRP, Østerqade, Aabybro. Han skriver:*

Den holdning, der kommer til udtryk i Henrik Niss forsvarsskrift i Aalborg Stiftstidende 11. august er velkendt. Det er ikke min skyld - det er samfundets skyld, og i det her tilfælde er der altså et par byrådsmedlemmer, der har forbrudt sig mod Henrik Niss retsbevidsthed.

Når Henrik Niss i sit indlæg skriver Erik Ingerslev og Ernst Christensen og Co., så er det helt klart ment nedvurderende, og jeg synes ikke Henrik Niss befinder sig i en position, hvor han kan tillade sig at spille hovski-snovski. Men jeg har ikke noget imod, at være i selskab med ordentlige mennesker - herunder ikke mindst Erik Ingerslev .

-Vi forstår heller ikke, at rideklubben skal jagtes af Ernst Christensen i en sag om jord- og klubhus, skriver Henrik Niss. Nej, det kan man vel ikke forvente. Der er altså nogle regler, som jeg ikke har lavet. Men når disse regler gælder for alle andre, så mener jeg også, at de må gælde for rideklubben og for Nørhalne i det hele taget. Jeg går altså ikke ind for nepotisme.

Med hensyn til Henrik Niss og CO.s besættelse af kommunens pensionistboliger, så må det være en diskussion mellem Henrik Niss og borgmesteren. Hvis borgmesteren kan acceptere, at henstillinger ikke bliver fulgt, så må det være borgmesterens problem. Men det kan kort konstateres, at det Henrik Niss har fået ud af denne sag er, at idrætsforeningen i Nørhalne aldrig mere vil kunne leje disse boliger. Der er nemlig truffet beslutning om, at de kun udlejes i akutte, sociale tilfælde.

Så Henrik Niss og Co. kan så overveje om det var en god udgang på sagen. Har nogen i Nørhalne fortjent det?

## SF AABYBRO

**Bestyrelsesmøde den 24. august 1993**

Tilstede: Jette, Finn, Inge Lis, Henning, Margrethe og Anne Mette

Dagsorden
1. Valg af dirigent
2. Protokol
3. Byrådsdagsorden
4. Kommunalpolitisk valgprogram
5. Kommunalvalg 1993
6. Meddelelser
7. Medlems- / bestyrelsesmøde september
8. Eventuelt

ad 1 + 2. Finn dirigent - Anne Mette protokol

ad 3. Margrethe gennemgik dagsorden for byrådsmødet - ingen bemærkninger

ad 4. Maja og Inge Lis har gennemgået oplægget der blev vedtaget på mødet den 24. juni (se efterfølgende referat) kun sproglige rettelser.
Beslutning: trykkes i 100 eks.

ad 5. Fremstilling af valgfolder - tilsendt præfabrikeret materiale blev stærkt kritiseret.
Jette og Anne Mette kontakter Lasse Borberg og og Ingelise Ertmann og kommer med et udspil den 19. september.

Portræt tilbudt fra SF-centralt er for dyre, Anne Mette indhenter tilbud på portræt-plakater hos Aabybro Trykkeri. (Vi køber 25 stk. hos SF-centralt.)

Bestyrelsesmedlemmer skal fremkomme med kreative forslag til valgkamps happening til næste møde

ad 6. Jette læste de seneste breve fra Christiansborg op for forsamlingen

ad 7. Onsdag den 5. september bliver medlems- / bestyrelsesmøde om budget samt valgkamp.

Medlemsmøde 29 september: valgkamp

ad 8. Intet

referent: ***Anne Mette Jacobsen***

medlemsblad

# Abybro SF Partiforening

1993 Nr. 5

MARCHE MILITAIRE

MAN SER en sabel funkle - nu kommer generalen
med takt og dingeldang og suppemave,
han går og piller grønkål og nynner sagte til
en lille vise i sin egen have.

- Nu drager vi i krig, nu drager vi i krig,
og lad mig se, I laver godt med lig,
og se så ud af noget, og lav lidt muskelspil -
stå ret og vend det venstre øre til.

Og syng så sabelvisen, med massesuggestion -
og fremad march min hele bataljon -
med stramme læg i bukserne, med dannebrogsmusik
og kæmmet hår og solhat og seletøj af blik.

- Nu drager vi i krig, nu drager vi i krig,
og ingen kender svimmelhed og svig.
- O, gamle Danmarks hæder og værnepligt skal stå,
så længe kålen grønnes, og himmelen er blå.

J.A. Schade

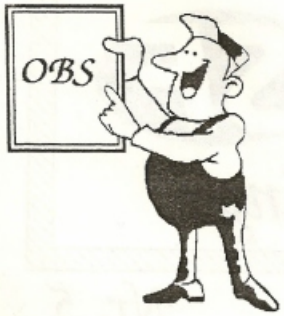


Bestyrelsesmøde
Tirsdag den 24 hos
Jette Grebjerg 4,
Gjøl.

I September har vi
2 Medlemsmøder,
hvor vi klargør, det
kommunalpolitiske
program.

## SF Aabybro

Forening**SF**ormand
Jette Staal
Grebjerg 4, Gjøl,
9440 Aabybro.
Tlf.: 98 27 73 54

Foreningskasserer
Inge Lis Tanebæk
Rolighedsvej 23,
9440 Aabybro.
Tlf.: 98 24 14 30

Kasserer for SF Nordjylland
Per Overgaard Pedersen
Tranebærvej 10 A,
9440 Aabybro.
Tlf.: 98 27 90 90

Byrådsmedlem
Erik Ingerslev Larsen
Bellisvej 10,
9440 Aabybro.
Tlf.: 98 24 17 45

Amtsbestyrelsesmedlem
Margrethe Larsen
Liljevej 20,
9440 Aabybro.

## KONTINGENTSATSER

| Bruttoindtægt pr. år: | | | Kontingent pr. kvartal |
|---|---|---|---|
| 000.000 | < | 135.000 | 60,00 kr. |
| 135.000 | - | 200.000 | 140,00 kr. |
| | > | 200.000 | 210,00 kr. |

**Satserne er gældende fra 1. April 1993**

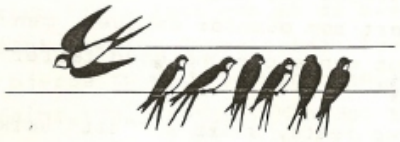


## BLADREDAKTION

*Inge Lis og Ivan Tannebæk ✻ Margrethe Larsen*

*Tryk: Poul P.*




Det jugoslaviske mareridt.

For 13 år siden, i maj 1980 døde Tito, 86 år gammel.

Efter Tito - hvad så ?

Dette spørgsmål havde da allerede været på manges læber i flere år.

Nogle af svarene lød: "Tito vil lede os fra sin grav" - eller: "Tito´s værk har så dybe rødder, at det ikke kan omstyrtes".

Jamen hvad er det dog der sker idag.?

"At være sammen med denne vidunderlige mand blot nogle øjeblikke betyder at føle en mægtig tilførsel af styrke", disse ord udtalte en jugoslavisk politiker om Tito.

Jeg havde den glæde i sommeren 1975 at deltage i en delegationsrejse til Jugoslavien, - suset var nok ikke så stort som ovenfor angivet, men dog.!!

At have mødt denne personlighed tæller klart på plus-siden.

Han var, med rette, stolt af "sit" værk.!

Hvorfor gik det så galt, - hvad er sort og hvad er hvidt.?

Historien har været skrevet med blod i århundreder i dette område.

Kroaterne og serberne = hund og kat.

Kroaterne har i hele det sydbalkanske områdes historiske tid været kværulanter, - og serberne har altid villet styre.

Nationalismen har altid været en trussel i Jugoslavien.

medlemsblad

Ligesom i Tyskland degenererede nationalismen i 3o'erne. I Kroatien blev Ustasa-bevægelsen lig med nationen. Nationen blev idol. Og at være førende nation gav "ret" til at udrydde andre nationer som skadedyr.

Det gamle Serbien gik i skole hos to absolut centralistiske stater, nemlig den franske revolution og det russiske kejserrige, og senest den kommunistiske particentralisme.

Mellemtidskrigens Jugoslavien blev et "Stor-serbien", - og under krigen tog kroatisk chauvinisme blodig hævn.

Og hvem hævner sig nu på hvem.?

3oo års had, i perioder styret med hård hånd, nu sluppet ud.

I 1971 svarede Tito, idet han så ud over bjergene, på spørgsmålet omkring Jugoslaviens fremtid:

"Når disse bjerge falder fra hinanden, vil også Jugoslavien falde fra hinanden. Men det sker aldrig."

- er det det man prøver, er det det en FN/NATO bomberegn skal klare.?

Bombe bjergene til fald..!!

Finn Graa Jakobsen

---

H U S K . . .

Foredrag om AKSEL LARSEN

mandag 2o. september kl. 19.3o på AABYSKOLEN

AOF arrangerer - pris kr. 5o.oo

---

# Aktivitetskalender

**24 August**

Bestyrelsesmøde kl. 1930 hos Jette Grebjerg 4, Gjøl.

**15 September**

Medlemsmøde kl. 1930 i SID Østergade.

**29 September**

Medlemsmøde kl. 1930 i SID Østergade.

**12 Oktober**

Bestyrelses- og Medlemsmøde kl. 1930 i SID Østergade.

**26 Oktober**

Bestyrelses- og Medlemsmøde kl. 1930 i SID Østergade.

**16 November**

Åbent hus, hos Erik, Bellisvej 10 kl. 2000.

**23 November**

Bestyrelsesmøde kl. 1930 på Rådhuset.

**10 December**

Julefrokost.

**21 December**

Bestyrelsesmøde kl. 1930 på Rådhuset.

## Ny styregruppe valgt

### Nedsat til kommunens nye erhvervsstruktur

Aalborg Stiftstidende 26.08.1993

AABYBRO: To fra Venstre og to fra Socialdemokratiet blev valgt til den styregruppe, som nu er nedsat i forbindelse med kommunens nye erhvervsstruktur.

De fire medlemmer af styregruppen blev udpeget på byrådets møde i aftes, hvor Venstres gruppe pegede på borgmester Ole Lykkegaard Andersen (V) og Jørn Krogsgaard (K). Socialdemokratiet pegede på Carl Laursen (S) og på Knud Winther (S).

Byrådet skulle samtidig finde folk til at sidde i det udviklingsråd, der også er en del af den nye erhvervsstruktur, og her valgtes ligeledes Ole Lykkegaard Andersen og Jørn Krogsgaard, mens socialdemokratiet pegede på Jørgen Hellum (S). Som ekstern repræsentant for byrådet blev der peget på den forhenværende formand for erhvervsrådet, Jørn Rytter, som medlem af udviklingsrådet.

Ernst Christensen (FRP) slog til lyd for, at enten han selv eller Erik Ingerslev Larsen (SF) - der begge sidder i enmandsgrupper i byrådet kunne betænkes med en plads i den erhvervspolitiske styregruppe .

Men hans forslag vandt ikke gehør hos de øvrige, og Ole Lykkegaard Andersen mindede om, at de, der er blevet valgt, kun sidder denne valgperiode ud - det vil sige, at der eventuelt findes nye efter kommunalvalget i november.

-Borgmesteren er født medlem, og det er også meget naturligt, at Krogsgaard kommer med i forlængelse af det arbejde, der hidtil har været kørt, sagde Ole Lykkegaard Andersen - underforstået det arbejde, som styregruppen for Teknologiparken hidtil har udført.

Knud Winther gav udtryk for, at man også havde tænkt på Erik Ingerslev Larsen, men da der kun er to pladser i styregruppen, er det tilsyneladende blevet ved tanken.

## Grundskyld og skat ændres der ikke på

### Anlægsbudgettet er nu nede på 17,5 millioner kroner

Aalborg Stiftstidende 09.09.1993

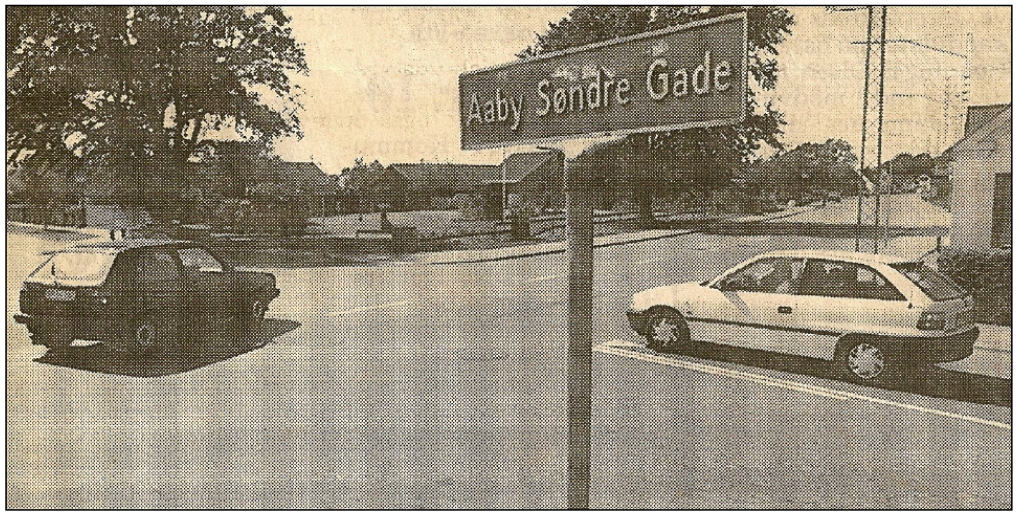


En rundkørsel ved Aaby . Sdr. Gade/Østergade/Birkelsevej er- blandt andet på llsten over anlægsønsker i kOmmunens budget for 1994. 22. september skal budgettet til første behandling i byrådet.

AABYBRO: Skatten beholdes uændret på 19,8 procent, og grundskyldspromillen holdes på 6. Kommunens kasse skal styrkes med 6,92 millioner kroner, vandafledningsbidrag sættes ned, og så skal der bruges 17,5 millioner kroner til anlæg i 1994.

Sådan lyder meldingen, efter at økonomiudvalget i går eftermiddags behandlede budgettet for 1994. Dog tager Socialdemokratiet forbehold, mens Erik Ingerslev Larsen (SF) og Ernst Christensen (FRP) forbeholder sig ret til at komme med ændringsforslag mellem byrådets første og anden behandling af budgettet, som finder sted i oktober.

**Mindre ønsker**

Inden økonomiudvalget i går tog bestik af den samlede økonomiske situation, var de forskellige fagudvalg kommet med et bud på, hvordan de ønsker skatteborgernes penge brugt i det kommende år.

Ønskerne fra udvalgene betød blandt andet et rekordstort anlægsbudget på næsten 21 millioner kroner - efter mødet i går er det nu reduceret med 3,2 millioner kroner og dermed nede på 17,5 millioner kroner, oplyser borgmester Ole Lykkegaard Andersen (V).

Beslutningen, som nu går videre til byrådets første behandling, indebærer, at teknisk udvalgs ønske om at bruge cirka 6,5 millioner kroner til kloakmodernisering skæres ned til 5 millioner kroner. Samtidig sættes vandafledningens anlægsbidrag ned fra 6,24 kroner til 5 kroner, så en typisk husstand vil spare omkring 200 kroner om året.

Vandafledningsbidraget opkræves over ejendomsskattebilletten, og nedsættelsen skal medvirke til at få den gæld, som kommunen har til borgerne i form af kloakfonden på 15-16 millioner kroner, ud af verden.

-Beregninger viser, at man kan få den gæld bragt ud af verden omkring år 2000 ved årligt at bruge 5 millioner kroner på kloakmodernisering og så sætte vandafledningsbidraget ned, siger Ole Lykkegaard Andersen.

**Tunnel sløjfet**

For teknisk udvalgs vedkommende var der også en tunnel under Kattedamsvej i det østlige Aabybro på ønskeseddelen, men ved at sløjfe den, er en udgift på 825.000 kroner sparet - til gengæld synes en rundkørsel ved Aaby Sdr. Gade/Østergade til 200.000 kroner sikret efter økonomiudvalgets møde.

For kulturudvalgets vedkommende har medlemmerne ønsker for 8.8 millioner kroner, som efter økonomiudvalgets møde er reduceret til 8.1 millioner kroner.

Pengene skal blandt andet bruges til at gøre daginstitutionsudbygningen færdig, om- og nybygning ved Gjøl Skole, edb i institutionerne samt ekstraordinær bygningsvedligeholdelse - udvalget har i øvrigt også afsat summer til samme formål i årene fremover.

Socialudvalget har ingen anlægsønsker i 1994, men til gengæld mangler en aftale om driften af plejehjemmene i Aabybro og Birkelse at falde på plads, inden det endelige budget.

Socialudvalget er til gengæld det udvalg, som har den største udvidelse af driften - den er på omkring 9 millioner kroner i forhold til i fjor, men alene pris- og lønfremskrivning æder to millioner kroner, en ændret lov, som betyder, at alle kontanthjælpsmodtagere skal betale skat, tegner sig for 3,4 millioner kroner, men da pengene kommer kommunen i hænde igen - i skatteforvaltningen - får kommunen ikke ekstra udgifter af den grund.

Det gør den derimod på andre poster inden for det sociale område, som er bestemt af en lov fra det østlige Danmark. Dog er der i driftsbudgettet indregnet aktivitetsudvidelser som flere penge til ældreområdet, 300.000 kroner mere til hjemmeplejen, nødkaldeanlæg, handicapbiler, træningsfaciliteter, aktivitetsmedarbejdere osv.

**Flere gæstelærere**

Aktivitetsudvidelser er der også inden for kulturudvalgets driftsområde. Udvalget har blandt andet ønsket at afsætte penge til gæstelærere samt flere midler til skolernes administration. I udvalgets forslag lægges der også op til etablering af et støttepædagogkorps, koloniophold og sundhedsforebyggende foranstaltninger.

På folkebiblioteksområdet er der afsat en pulje til udviklingsorienterede opgaver, og også Den Kommunale Ungdomsskole betænkes med midler til udviklingsprojekter.

Hvor der samlet er planer om anlægsudgifter for 17, 5 millioner kroner, vil det netto koste kommunen godt 195 millioner kroner at drive kommunen i 1994.

Budgettet skal til første behandling 22. september, mens anden behandlingen sandsynligvis vil finde sted 13. oktober.

SF AABYBRO

**Bestyrelsesmøde den 15. september 1993**

Tilstede: Erik, Jette, Margrethe og Anne Mette
Afbud: Inge Lis og Henning

Forslag til ændring til kommunal budget 1994

SFO-ordningen: bygningsdrift skal ud af beregningsgrundlaget for forældrebetalingen (har aldrig været med da det hed fritidsklubben) fastsættelse af betalingen: 20%

Børnehaver: generel opnormering på 5 % i personale

Støttepædagoger på to ovenstående områder skal ikke indgå i den samlede beregning på forældrebetalingen.

Gangtunnel på Kattedamsvej.

Ø tid - vil Erik undersøge (evt. grundskyld)

referent: ***Anne Mette Jacobsen***

TOFTEVEJ 43 - POSTBOKS 305 - 9440 AABYBRO

**AABYBRO KOMMUNE**

BØRNE- OG
KULTURFORVALTNINGEN

Byrådsmedlem Erik Ingerslev Larsen
Bellisvej 10
9440 Aabybro

J.nr.: 00.01Ø02

Init.: BJ

DATO: 23. september 1993

Vedr.: Konsekvensberegninger - budgetforslag 1994

På given foranledning skal børne- og kulturforvaltningen herved fremkomme med konsekvensberegninger vedrørende eventuelle ændringsforslag til kulturudvalgets budgetforslag for 1994.

FOLKESKOLER

Ændring af ø-timeprocent

Såfremt ø-timeprocenten forhøjes med 1 %, betyder det en merudgift på 834 lærerklokketimer á kr. 133,00, eller en årlig merudgift på kr. 110.922,00.

For budgetåret 1994 vil en eventuel forhøjelse af ø-timeprocenten med 1 % i skoleåret 1994/95 betyde en merudgift på 5/12 af kr. 110.922,00 = kr. 46.218,00.

SKOLEFRITIDSORDNINGER

Forældrebetaling

Forældrebetalingen er af kulturudvalget indstillet til at udgøre 26 % af de samlede budgetterede driftsudgifter.
Såfremt denne procentsats nedsættes med 1 %, betyder det en mindreindtægt for kommunen på kr. 77.360,00.
Dette betyder samtidig, at en SFO-I plads kommer til at koste kr. 594,00 pr. måned, medens en SFO-II plads kommer til at koste kr. 340,00 pr. måned.

En eventuel nedsættelse af forældrebetalingen til 20 % af de budgetterede udgifter vil betyde en mindreindtægt for kommunen på kr. 464.160,00.
Det vil samtidig betyde, at en SFO-I plads kommer til at koste kr. 474,00 pr. måned, medens en SFO-II plads kommer til at koste kr. 271,00 pr. måned.

TLF. 98 24 13 33 - GIRO 1 05 31 91
FAX 98 24 25 98

Telefontider:
Mandag-onsdag kl. 08-16
Torsdag kl. 08-18
Fredag kl. 08-12

Expedition:
Mandag-torsdag kl. 10-13
Torsdag tillige kl. 15-18
Fredag kl. 10-12

Skolefritidsordninger - forældrebetaling

Såfremt lønudgifterne til støttepædagoger ikke medregnes i forældrebetalingen, vil der blive tale om en samlet mindreindtægt på kr. 72.540,00.
Forældrebetalingen vil et dette tilfælde for en SFO-I plads falde til kr. 595,00 pr. måned, medens en SFO-II plads vil falde til kr. 340,00 pr. måned.

3. klasse elever tilbydes plads i SFO-I ordningen

I øjeblikket er 73 børn født i 1983 og 1984, hvilket skønnes at være 3. klasse elever, indskrevet i skolefritidsordninger til SFO-II plads.
Hvis disse elever får mulighed for at blive indskrevet til SFO-I plads, vil det betyde en mernormering på ca. 51 pædagogtimer, svarende til en årlig bruttomerudgift i forhold til kulturudvalgets budgetforslag på ca. kr. 308.000,00.

Da forældrebetalingen udgør 26 % af de budgetterede udgifter, vil der blive tale om en nettomerudgift, i forhold til budgetforslaget, på ca. kr. 228.000,00, hvis ovenstående gennemføres.

BØRNEHAVER

Forældrebetaling

Som det var tilfældet under skolefritidsordningerne har børne og kulturforvaltningen beregnet konsekvensen af, at de budgetterede lønudgifter til støttepædagoger ikke medregnes i beregningen af forældrebetaling i børnehaver.

Mindreindtægten vil blive kr. 141.600,00.

Forældrebetalingen vil herefter blive på kr. 1.040,00 pr. måned for en fuldtidsplads i børnehave.

Forhøjelse af personalenormeringen

Hvis personalenormeringen i samtlige kommunens børnehaver forhøjes med 5 %, vil der blive tale om en bruttomerudgift på ca. kr. 562.000,00.

Nettomerudgiften - når forældrebetalingen på 30 % er fratrukket - vil blive på ca. kr. 394.000,00.

Med venlig hilsen

Niels Eske Nyhus
Forvaltningschef

Bruno Jensen
Adm. leder

# Lange taler om et stort budget

## Selv om uenigheden i byrådet var lille

Aalborg Stiftstidende 23.09.1993

Anlægsbudgettet på 17,5 millioner kroner i 1994 gled i aftes gennem byrådets første behandling. Der skal bland andet bygges en ny institution som erstatning for 'Børnehuset på Kattedamsvej. Arkivfoto

AABYBRO: Bortset fra Ernst Christensen (FRP) og Erik Ingerlsev Larsen (SF) der begge kunne bebude ændringsforslag, så er politikerne i grove træk enige om kommunens budget for 1994. Budgettet var i aftes til første behandling i byrådet, efter at byrådets medlemmer i de forskellige udvalg selv har været med til at strikke budgettet sammen.

For socialdemokratiets vedkommende var der dog tabt et par masker undervejs - således havde Knud Winther indvendinger mod, at tunnel- og stianlæg i Aabybro Øst ikke var med på anlægsbudgettet. Og så mener gruppen, at der allerede nu skal afsættes penge til et måske kommende mediecenter i Aabybro.

At det er blevet aktuelt skyldes et besøg hos kulturminister Jytte Hilden (S), hvor borgmester Ole Lykkegaard Andersen (V), Knud Winther (S), fungerende erhvervschef Rolf Larssen, amtsborgmester Søren Madsen og foketingsmedlem Frank Jensen (S) mødte op for at fortælle om projektet med et mediecenter i Aabybro.

Projektet afhænger stadig af, om der afsættes penge på næste års finanslov, men ifølge politikerne skulle ministeren være meget postivt indstillet overfor projektet, der dels kræver penge til anlæg og dels til driften, fordi det er tanken at oprette en afdeling af Det Danske Filminstitut i forbindelse med mediecenteret.

Men også Aabybro Kommune skal gå ind i anlægsinvesteringen, og derfor slog Knud Winther til lyd for, at der skal afsættes penge til en kommunal bygning på anlægsbudgettet.

-I vores anlægsbudget skal

vi vise vores vilje, og derfor vil vi anmode om, at man afsætter et par millioner, sagde Knud Winther, der ellers bemærkede, at driftsbudgetterne var indgået i en god ånd, mens han funderede over om valgåret har haft sin betydning.

Erik Ingerslev Larsen støttede socialdemokratiet i ønsket om tunnel- og stianlæg i Aabybro Øst, og overordnet fandt også han budgettet godt - i forhold til det, man tidligere har set, som han udtrykte det.

Han vil dog kigge nærmere på forældrebetalingen i daginstitutionerne, og også Ernst Christensen vil stille ændringsforslag, inden anden behandling af budgettet onsdag 13. oktober.

Ernst Christensen hæftede sig ved kulturudvalgets driftsbudget og sagde, at det i løbet af de seneste to år er steget med fem millioner kroner.

-Det vil være uretfærdigt at beskylde kulturudvalget for at være beskedent, lød hans melding, mens formanden for kulturudvalget, Dorthe Pedersen (V) mindede om, at børnepasningsområdet først ved denne valgperiodes begyndelse blev overført fra socialudvalget til kulturudvalgets regi.

Under den trekvarter lange debat om budgettet blev det også til en lang ordveksling om grunden til, at det nu ser lysere ud for kommunens økonomi. Det blev til en del tværen om, hvorvidt det er tidligere års sparerunder, der nu er slået igennem (det hævdede V og K), eller om det skyldes et bedre personskatte-grundlag og regulering af bloktilskud (det holdt S og SF på).

Borgmester Ole Lytkkegaard Andersen (V) sagde om budgettet, at det kræver en stram styring, men at det skulle kunne lade sig gøre at undgå tillægsbevillinger i 1994.

Det samlede driftsbudget for 1994 beløber sig til 195 millioner kroner, mens et stort anlægsbudget tegner sig for 17,5 millioner kroner. Dermed skulle der være 6,92 millioner kroner til styrkelse af kommunens kasse, mens skatten og grundskyldspromillen bevares uændret på henholdsvis 19,8 og 6, og så skal vandafledningsbidraget sættes ned.

Budgettet skal til andenbehandling onsdag 13. oktober, mens der er frist til onsdag 28. septembe for eventuelle ændrings forslag.

## Sundhed i profil

Aalborg Stiftstidende 27.09.1993

BIERSTED: Borgerne i Aabybro Kommune ønsker en sundhedsprofil og en egentlig sundhedspolitik - at dømme ud fra de spørgsmål og de kommentarer, der sent lørdag eftermiddag blev givet til kommunens socialudvalg.

Udvalgets medlemmer stillede som de sidste i løbet af lørdagens sundhedsdag op til en paneldiskussion om kommunens sundhedspolitik og svarede på spørgsmål fra de omkring 20 deltagere, der havde fundet vej til Biersted Aktivitstscenters første sal.

En af deltagerne fandt det rart at have en sundhedsprofil, så man hele tiden er klar over kommunens politik på området. En anden gjorde opmærksom på, at man med støtte fra Nordjyllands Amt kan oprette sundhedscentre i lighed med de centre, der er etableret i flere af Aabybros nabokommuner - for eksempel i Brønderslev.

Formanden for socialudvalget, Marianne Vester (V), slog til lyd for, at man allerede nu har en profil, og selvom den måske ikke er så synlig i form af en plan, så er den i hvert fald i handling via den måde, som kommunen griber sagerne an på. De to andre medlemmer af socialudvalget, Carl Laursen (S) og Erik Ingerslev Larsen (SF), kunne begge godt se en ide i at lave en egentlig profil for kommunens sundhedspolitik.

Samlet havde socialudvalget ikke alene masser af ros til overs for initiativet med en sundhedsdag på aktivitetscentret, men var også enige i, at dagen skulle bruges til at høre, hvad folk i Aabybro Kommune ønsker.

At lave en sundhedsprofil er dog ikke noget, man gør fra den ene dag til den anden, fremgik det på mødet. Det bliver sandsynligvis en proces på mindst et par år og derfor ikke en opgave, socialudvalget vil begynde på så kort tid inden kommunalvalget i november.

Til det sidste lørdag aften var der rykind til sundhedsdagen på Biersted Aktivitetscenter, og mange spurgte, om sundhedsdagen skal gentages.

Det vil dog først blive afgjort, når der i løbet af oktober holdes evalueringsmøder med de mange, der var involverede i dagen.

## Seks forslag til ændret budget

### FRP vil have skatten ned - SF vil have mere service

Aalborg Stiftstidende 01.10.1993

Af Helle Madsen

Prisen for at blive passet i Aabybro skal sættes ned, mener SF. Mikael og Henrik fra børneinstitutionen i Birkeisen har andet i hovedet lige nu. Arkivfoto: Henrik Bo

AABYBRO: Ved fristens udløb var der kommet seks forslag til ændringer i budgettet for 1994. Der er forslag fra samtlige politiske partier i byrådet samt fra to fagudvalg.

Allerede ved førstebehandlingen af budgettet onsdag 22. september bebudede Ernst Christensen (FRP) , at han ville komme med ændringsforslag, og han vil have skatten sat ned med 0.2 procent - fra den nuværende 19,8 til 19,6.

Ernst Christensen foreslår kulturudvalgets anlægsbudget reduceret med 3,1 millioner kr. fra 8,1 til 5 millioner kr. Desuden ønsker han økonomiudvalgets konto for de såkaldte udviklingsmidler reduceret fra 1,15 millioner kr. til 550.000 kr.

**Væk med venskaber**

Han er heller ikke begejstret for venskabsbysamarbejdet og foreslår kontoen til samarbejdet reduceret med 90.000 kr., så der ialt er 16.000 kr. tilbage.

- Og de penge skal bruges til afvikling af alt, hvad der har med venskabsbysamarbejdet at gøre, siger Ernst Christensen.

Hans forslag betyder ialt en besparelse på 3,79 millioner kr., og de penge skal ifølge Ernst Christensens forslag ryge lige lukt i kommunens kassebeholdning. Skattenedsættelsen, der vil koste 1,6 millioner kr., skal så tages op ad kassen igen.

Også Erik Ingerslev Larsen (SF) har stillet ændringsforslag - det er især forældrebetalingen i daginstitutionerne, som han har kigget på.

-Lønudgifterne til støttepædagoger i SFO og børnehaver indgår i beregningen af forældrebetaling. Det er en ekstra udgift, som vi mener hele kommunen skal bære, siger Erik Ingerslev Larsen og tilføjer, at det betyder en mindreindtægt på 214.000 kr.

**Mere personale**

Også forældrebetalingen i SFO-ordningerne mener SF skal sættes ned fra 26 til 20 procent, hvilket vil give en mindreindtægt på 464.000 kr.

Og så ønsker Erik Ingerslev Larsen en udvidelse af personalenormeringen i daginstitutionerne med fem procent. Det betyder en merudgift på 394.000 kr.

Partiet ønsker også, at de yngste SFO-børn skal have mulighed at gå i SFO-ordningen før de skal i skole - idag kan børnene benytte sig af den ordning til og med 2. klasse - SF ønsker skillelinjen rykket til efter 3. klasse, så forældrene har en valgmulighed. Hvis alle vælger at gøre brug af den ordning, betyder det en merudgift på 246.000 kr.

På anlægssiden ønsker SF afsat 825.000 til tunnel- og stianlæg i Aabybro Øst, og vil sætte grundskyldspromillen op fra seks til ti for at finansiere partiets ønsker - en stigning i, grundskyldspromillen vil ifølge Erik Ingerslev Larsen betyde omkring 450 kr. mere for en almindelig husstand om året.

Også Socialdemokratiet vil i sine ændringsforslag have afsat 825.000 kr. i anlægsbudgettet til tunnel- og stianlæg i Aabybro Øst, mens der skal afsættes 500.000 kr. til renovering af Aabybro-Centret.

Carl Laursen begrunder dette ønske med, at der efterhånden er kommet flere rykkere fra centeret om knækkede fliser osv. Samtidig skal der afsættes 2 millioner kr. til et måske kommende mediecenter, mener socialdemokratiet.

**Lys i lygterne**

VK-gruppen har ingen ændringsforslag for 94, men har fremsat forslag om, at der i 1995 afsættes 1,5 millioner kr. i anlægsbudgettet til inventar og energibesparende foranstaltninger på skoler og i institutioner, oplyser Jørn Krogsgaard (K).

Endelig ønsker socialudvalget afsat ekstra 87.000 kr. som følge af arbejdsgivernes elevrefusion, så udvalget lander på en samlet budgetramme på knap 64,2 millioner kr., oplyser formanden for udvalget, Marianne Vester (V).

Teknisk udvalg vil have gadelygterne tændt om natten i sommerperioden - hermed er forbundet en udgift på 60.000 kr. med.

Pengene finder udvalget inden for sit eget budget - til gengæld er der lys i lygten hver nat mellem 01.00 og 05.00 i sommerperioden.

Budgettet skal til andenbehandling i byrådet onsdag 13. oktober.

SF AABYBRO

**Bestyrelsesmøde den 12. oktober 1993 på Rådhuset**

Tilstede: Erik, Inge LIs, Finn, Karen, Peer og Jette
Afbud: Per og Margrethe

Dagsorden
1. Dirigent
2. Protokol
3. Byrådsdagsorden
4. Meddelelser
5. Kommunal valgkamp
6. Eventuelt

ad 1. -

ad 2. -

ad 3. Byrådsdagsordenen:
Punkt 3 Budget: ændringsforslagene fra de forskellige partier drøftes. Vi kan støtte Socialdemokraternes forslag om at afsætte 2 millioner på budgettet til et mediecenter i Aabybro.

ad 4. Meddelelser
Der er lavet aftale med socialdemokraterne om valgteknisk samarbejde til kommunalvalget.

Anne Mette Jacobsen deltager i 1. maj i SiD.

Der bliver indkaldt til ekstraordinært Landsmøde angående SF's EF-politik i januar måned - stedet endnu ukendt

ad 5. Stillerliste og liste til valgforbund er klar. Billeder af alle kandidater tages den 24. september

Vi diskuterer forskellige kampagner til valget.

referent: ***Jette Staal***

# Bredt forlig om 1994-budget

## Anlægsbudgettet er nu på 19,3 mio. - kirkeskatten sættes ned fra 0,98 til 0,9 procent

Aalborg Stiftstidende 14.10.1993

AABYBRO: Ligesom i fjord fandt Socialdemokratiet, Venstre og Konservative sammen om et bredt forlig om kommunens budget for 1994.

Budgettet blev vedtaget i aftes og indebærer blandt andet et anlægsbudget, der nu er oppe på 19,3 millioner kroner, mens skatteprocenten fastsættes uændret på 19,8 procent, grundskyldspromillen på seks, mens kirkeskatten sættes ned fra 0,98 til 0,9 procent, og kassebeholdningen styrkes med 5,1 millioner kroner.

Et kompromis mellem VK-gruppen og Socialdemokratiet om partiets ændringsforslag til anlægsbudgettet banede vejen, mens Erik Ingerslev Larsen (SF) og Ernst Christensen (FRP) med hver deres ændringsforslag forblev udenfor det brede forlig.

Socialdemokratiet havde stillet ændringsforslag til anlægsbudgettet for at afsætte to millioner kroner til et måske kommende mediecenter, mens partiet også ville afsætte 500.000 kroner til forbedringer ved Aabybro-Centeret og 825.000 kroner til tunnel- og stianlæg i Aabybro øst.

Men S, V og K er blevet enige om af afsætte 1,6 millioner kroner til den del af mediecenteret, som kommunen skal bidrage med - udgiften er beregnet til 2,4 millioner kroner, men da kommunen er stillet 800.000 kroner fra Renavalmidlerne i udsigt, er kommunens bidrag nede på 1,6 millioner kroner. Om mediecenteret bliver en realitet afhænger dog stadig af finansloven for 1994, da staten skal stå for langt den største del af udgifterne.

Socialdemokratiets ønske om at afsætte 500.000 kroner til renovering ved Aabybro-Centeret er blevet ændret til en budgetbemærkning om, at kommunen i samarbejde med Centerforeningen laver en plan for, hvilke forbedringer, der skal til - planen skal laves i 1994.

Derimod er tunnel- og stianlæg under Kattedamsvej i Aabybro øst ude af billedet.

-Vi havde en aftale med VK-gruppen sidste år, men den er ikke imødekommet, og selvom vi har trukket det forslag ud, så har vi ikke glemt tunnelen, sagde Knud Winther (S), der også udtrykte glæde over, at VKgruppen kunne støtte forslaget om at afsætte penge til det måske kommende mediecenter.

Det kom ikke bag på Erik Ingerslev Larsen, at Socialdemokratiet og VKgruppen fandt sammen i et forlig, men han var skuffet over, at tunnelen under Kattedamsvej er blevet sløjfet.

-VK-gruppen gav i 1992 et løfte om, at den skulle laves i 1994, og da pengene til mediecenteret under alle omstændigheder bliver givet, kan jeg ikke se, hvad Socialdemokratiet har fået ud af den handel, sagde Erik Ingerslev Larsen.

Heller ikke Ernst Christensen (FRP) kunne støtte budgettet, og han kommenterede anlægsbudgettet på 19,3 millioner kroner:

-I andre kommuner har man med anlægsbudget på nogle hundrede tusinder - her opererer vi med det samme i millioner, sag de han.

Til gengæld kunne Jørn Krogsgaard (K). erklære sig tilfreds med det forlig som 15 ud af byrådets 17 medlemmer kan stå sammen om og omtalte anlægsbudgettet som flot og til gavn for beskæftigelsen - en holdning, som han deler med borgmester Ole Lykkegaard Andersen, der betegnede budgette som ét, man godt kan være bekendt.

## INDHOLDSFORTEGNELSE:


| | SIDE: |
|---|---|
| 1. SOCIALISTISK KOMMUNALPOLITIK. | 2. |
| 2. KOMMUNAL PERSONALEPOLITIK. | 4. |
| 3. KOMMUNAL INFORMATION. | 4. |
| 4. ØKONOMI. | 6. |
| 5. ERHVERVS- OG BESKÆFTIGELSESPOLITIK. | 8. |
| 6. MILJØPOLITIK. | 10. |
| 7. SOCIALPOLITIK. | 12. |
| Daginstitutionsområdet. | 12. |
| Handicappolitik. | 14. |
| Ældrepolitik. | 16. |
| Flygtningepolitik. | 17. |
| 8. KULTUR- OG UNDERVISNINGSPOLITIK. | 18. |
| Folkebibliotekerne. | 19. |
| Folkeoplysning. | 19. |
| Medborgerhus. | 20. |
| "Ungdomsklubber". | 20. |
| Idrætspolitik. | 21. |
| Folkeskolen. | 21. |
| Voksenundervisning. | 23. |
| 9. BOLIGPOLITIK. | 24. |
| 10. TRAFIKPOLITIK. | 25. |




valgprogram

## SOCIALISTISK KOMMUNALPOLITIK.

Socialistisk Folkepartis mål er et demokratisk, socialistisk samfund baseret på en decentral udvikling. Vi kan ikke alene gennem arbejde i byrådet skabe socialisme i Danmark, men vi mener, at den indsats, som socialister gør i alle parlamentariske forsamlinger, er et vigtig led i arbejdet for en progressiv udvikling. SF vil arbejde for at skabe en vekselvirkning mellem græsrodsbevægelserne og socialister i de parlamentariske forsamlinger.

Denne vekselvirkning ser vi som en forudsætning for helt konkrete forbedringer her og nu, men den er også påkrævet og fundamental, når det gælder arbejdet for de langsigtede demokratiske, forandringer af samfundet.

Et vigtigt led er kommunens selvstændige økonomi. Det er efter SF's opfattelse en grundlæggende forud-sætning for, at man overhovedet kan tale om en kommunal selvforvaltning. Gennem de seneste 10 år har den overordnede borgerlige politik været nedskæringer i bloktilskud og fjernelse af sociale refusioner, samtidig med at langt flere opgaver er lagt over på kommunerne.

SF ønsker, at mennesker skal have indflydelse på deres dagligdag, derfor er selvforvaltning en central del af vores politik. Vi har i dag et velfærdssamfund der desværre har fået formynderi, fremmedgjorthed og manglende

virkelig indflydelse på egen situation som indbyggede omkostninger. Der er skabt et samfund, hvor de enkelte aldersgrupper mindre og mindre kan sætte sig ind i hinandens forhold og problemer, og hvor tendensen til udelukkende at solidarisere sig med sin egen gruppe er blevet udbredt.
Det er vigtigt for SF at fastholde de goder samfundsudviklingen har medført, men det er også vigtigt for os at bryde de eksisterende stive strukturer ned, at fjerne skrankerne mellem "det offentlige" og borgerne, og lade de lokale aktiviteter udspringe af borgernes eget behov. Vi mener det er muligt at komme et godt stykke af vejen gennem arbejdet i byrådet. Opgaver der i dag styres centralt skal lægges ud i lokalområderne og til institutionerne, således at de ansatte og brugerne på stedet får større indflydelse på beslutningerne.
SF ønsker et decentralt, socialistisk samfund, hvor den enkelte har indflydelse på eget liv, og kan leve aktivt med i et større fællesskab. Vi vil i vort kommunalpolitiske arbejde fremlægge ideer og holdninger, der sikrer en sådan udvikling.
Det er klart, at vi ikke kan få gennemført programmet i sin helhed de nærmeste år, men det er holdninger og målsætninger vi vil fremme mest muligt.
I det følgende vil vi på en række områder uddybe, hvilken konkret politik, SF vil arbejde for i Aabybro kommune.

❐



valgprogram

## KOMMUNAL PERSONALEPOLITIK.

De borgerlige taler meget om demokratisering og decentralisering i offentlige virksomheder.
I virkeligheden prøver de kun at uddelegere deres nedskæringspolitik til mellemlederniveau, hvilket giver et dårligere arbejdsmiljø på den enkelte kommunale arbejdsplads. Denne linie tager SF skarpt afstand fra.
SF kræver istedet, at beslutningerne lægges ud til decentral afgørelse, hvor hele personalegruppen - gennem samarbejdsudvalg og medarbejderråd - i et ligeværdigt samarbejde disponerer over egne ressourcer.
Denne model vil give arbejdsglæde, engagement og medansvar, som et godt modspil til de "stærke" ledere, vi ser blive klemt af systemet til tavshed og passivitet.
Derudover er det vigtigt, at vi arbejder for kønskvotering i ledende stillinger. Hvis der var en større repræsentation af kvinder i topstillinger vil der, pga.. de to køns forskellige måde at tænke på, komme en bredere debat og dermed bedre løsningsforslag.

❐

## KOMMUNAL INFORMATION.

Mange kommunalpolitikere ser nærmest borgerne som modstandere, der er til besvær.

Derfor skal de forbeholdes information og nægtes indflydelse. Det er vel forståeligt, hvis denne holdning risikerer at påvirke de ansatte i den kommunale forvaltning. For SF er det grundlæggende, at kommunen er alle borgeres kommune, altså vores og ikke deres kommune.
Denne skræk for at borgerne får indsigt i, hvad man foretager sig i den kommunale forvaltning, og dermed begynder at stille krav og søge indflydelse, må afløses af åbenhed i alle anliggender. Efter SF's opfattelse kan dette ske ved, at både ansatte og borgere får mere direkte indflydelse på kommunens drift, det indebærer også, at de kommunalt ansatte får mulighed for en bedre kundebetjening.
Oplevelsen af kommunen som et fjernt sted, hvor de kun har åbent fra 10 - 13 må erstattes af en mere vedkommende kommune for alle borgere.
Forudsætningen for en sådan ændring er i første række, at der kommer flere informationer ud til borgerne eller at informationen om kommunen i alle tilfælde bliver lettere tilgængelig.
Der skal sikres den bedst mulige offentlighed i forbindelse med byrådets og de stående udvalgs arbejde, bl.a. ved udlevering af dagsordener og referater, gennem udstillinger af f.eks. lokalplaner, udbygningsplaner samt hvad der ellers kan give anledning til debat i befolkningen. SF mener, at den kommunale informationsvirksomhed skal være en del af folkebiblioteket, gerne en selvstændig afdeling. Folkebiblioteket har i forvejen en stor kontakt til befolkningen,



valgprogram

samtidig med at biblioteket i følge biblioteksloven er forpligtet til at være en neutral og alsidig instans. Desuden har biblioteket i forvejen en del informationsmateriale, men der må ske en udvidelse i samarbejde med den kommunale forvaltning, så biblioteket har sikkerhed for at få alt relevant materiale.

## ØKONOMI.

Kommunens økonomi er stadig under et voldsomt pres bl.a. pga.. arbejdsløshed og den førte økonomiske landspolitik. Det betyder at der stadig er snævre grænser for de aktiviteter kommunen kan sætte i gang. Selv om der sker en bedring nu, er det nødvendigt at kommunens økonomi styrkes således at der bliver mulighed for at skabe øget aktivitet.
Gennem de senere år er der indført en stigning i brugerbetalingen og en øget privatisering på en lang række områder. Dette er SF stærkt imod, idet en sådan økonomisk politik vil ramme de økonomisk dårligst stillede, og de syge. Der må istedet gennemføres en økonomisk omfordeling, der tager presset af lav- og mellemindkomsternes realløn.
Aabybro kommunes personbeskatning er over det såkaldte skatteloft, hvilket betyder, at de største skattepligtige indkomster får nedslag i 68 % skatten. For at modvirke dette, mener SF at en større kommunal indtægt skal findes ved at hæve grundskylden.
Landspolitisk vil SF arbejde for en reform af det

kommunale økonomiske system. Bloktilskuddene skal bevares og udbygges så der tages større hensyn til arbejdsløshedens omfang, antallet af ældre og yngre medborgere, skattegrundlag m.v. For at opnå en bedre byrdefordeling, ønsker SF kommuneskatten gjort progressiv, ligesom statsskatten er det.

En anden mulighed for at øge kommunens økonomiske spillerum er, at skabe et lovgrundlag for egentlig kommunal produktion. Med det netværk af fradragsregler, statsstøtte og tilskudsordninger, der i dag tilbydes det private erhvervsliv, er det udelukkende ideologisk begrundet, når kommunal produktion udråbes som "konkurrenceforvridende". Oprettelse af kommunal produktion må især ske inden for områder, som det private erhvervsliv ikke udviser større interesse, f.eks. vedvarende energi, miljø, genbrug. Det er for SF afgørende, at kommunale produktionsenheder får en udstrakt grad af virksomhedsdemokrati.

SF går ind for en velfungerende offentlig sektor, der modsvarer de behov befolkningen har. Dette indebærer både direkte brugerindflydelse og direkte indflydelse til de offentligt ansatte.

SF mener, at det er den bedste vej til at sikre, at de offentlige midler, bl.a. de kommunale, anvendes på den mest hensigtsmæssige måde. Sagt med andre ord, vil det reducere spildet inden for den offentlige sektor. Det er SF's modspil til brugerbetaling, privatisering og uhæmmede nedskæringer, som de borgerlige præsenterer som deres løsning på alle problemer.





## ERHVERVS- OG BESKÆFTIGELSESPOLITIK.

Arbejdsløsheden er stadig uanstændig høj, der er derfor brug for en stor indsats for at bekæmpe arbejdsløsheden.

SF finder at problemerne omkring arbejdsløsheden, især ungdomsarbejdsløsheden, er så alvorlige, at vi må sætte alle sejl til for at løse disse.

Det er nødvendigt at tænke utraditionelt, idet det har vist sig, at de traditionelle beskæftigelses-arbejder ikke er tilstrækkelige. Hensynet til solidaritet og omfordeling i vort samfund er årsag til opretholdelse, og fortsat udvikling af en stor og effektiv offentlig sektor, der udbyder ydelser af en politisk bestemt kvalitet.

Men det fortsatte behov for en stor og velfungerende offentlig sektor betyder imidlertid ikke, at det fremover er de samme opgaver, der skal varetages af det offentlige, eller at opgaverne skal løses på samme måde som hidtil.

Det er vigtigt i en situation med mange arbejdsløse, at Aabybro kommune udnytter situationen til at få løst de mange opgaver, som man normalt ellers lader ligge i sparetider.

SF foreslår at Aabybro kommune opretter flere produktionsværksteder til egentlig produktion og reparation af f.eks. skolemøbler, inventar, legetøj og redskaber. Her vil der også være en mulighed for at istandsætte og reparere forskellige brugte

landbrugsmaskiner, hospitalsudstyr, hjælpemidler m.m. til hjælp til genopbygningen af de nye stater i Østeuropa.
Til kommunens eget brug, ønsker SF, at der oprettes en planteskole som kan udvikle de planter, kommunen selv anvender.
SF vil føre en erhvervsvenlig politik. Såvel overfor privatejede virksomheder som overfor forskellige alternative virksomheder. Der er ikke brug for luftkasteller som "Teknologiparken", der ender som "-marken". SF ønsker realistiske erhvervstiltag i et godt samarbejde mellem kommune og det eksisterende erhvervsliv.
Det er vigtigt at den kommunale erhvervsudvikling primært retter sig mod de eksisterende virksomheder. Gennem en sund pleje af virksomhederne skabes den tryghed der giver mulighed for oprettelse af nye arbejdspladser. En god service overfor de eksisterende virksomheder er også med til at skabe det omdømme, der på længere sigt kan tiltrække nye virksomheder til Aabybro kommune.
Den erhvervspolitiske lovgivning giver nye muligheder for kommunen, for at indgå i selskabssamarbejde med private selskaber. Denne mulighed skal efter SF's opfattelse bruges til at indgå samarbejde om f.eks. iværksætterrådgivning, iværksætterhus, konsulentbistand, produktudvikling, turisme, landbrugsudvikling, m.v.





## MILJØPOLITIK.

Såvel landspolitisk som lokalpolitisk er det SF's mål, at samfundet udvikler sig så tæt på en økologisk balance og solidarisk omgang med ressourcerne som muligt. Vi mener, at det er uhyre vigtigt, at den enkelte samfundsborger bliver bevidstgjort og selv føler et ansvar for at miljøet beskyttes og at vores daglige forbrug af ressourcer sker med omtanke.
Lokalpolitisk ønsker SF at den kommunale tilsynsfunktion styrkes. Vi ønsker et kommunalt miljøtilsyn af et omfang, så alle større virksomheder og betydende landbrugsejendomme kan få et årligt besøg. Vi mener, at det er vigtigt med et aktivt, opsøgende tilsyn, dels for at kontrollere at love og regler overholdes, men lige så vigtigt, for at kunne informere og vejlede. Det er nødvendigt, at der afsættes tilstrækkeligt med ressourcer på miljøområdet både til ansættelser i Teknisk Forvaltning og til efteruddannelse, så den vejledning der tilbydes virksomhederne holder trit med den nyeste udvikling.
SF vil i den kommende byrådsperiode arbejde for, at den service som tilbydes kommunens virksomheder, gerne gennem et udvidet miljøtilsyn, kommer til at omfatte kvalificeret vejledning i indførelse af renere teknologi, minimering af spild og evt. råstof-reduktion.
SF vil arbejde for at kommunen kan få et grønt,

miljøbevidst image og bl.a. derigennem tiltrække nye levedygtige virksomheder. SF går ind for et tæt samarbejde mellem erhvervsråd/erhvervsorganisationer og den kommunale administration af planlægning og miljøtilsyn.
På affaldsområdet vil SF arbejde på, at kommunen følger amtet målsætning om affaldssortering, om muligt forbedre den service, som ydes den enkelte borger. Det er vores mål, at den enkelte borger selv sorterer sit affald ved kilden, og at kommunen til gengæld afhenter det sorterede affald efter behov.
Erhvervsvirksomhederne skal ligesom husstandene lære at sortere deres affald gennem "gulerods- og stokkemetoden", således at sorteret affald er billigt at komme af med, mens rodebunken koster dyrt.
På energiområdet vil SF arbejde for at spare på ressourcerne i alle kommunale/kommunalt ejede bygninger. Almindelige pærer skal udskiftes med lavenergipærer, der skal efterisoleres, hvor det er muligt og bygningernes brugere skal undervises i, hvordan man iøvrigt sikrer den bedst mulige energiudnyttelse.
Kommunen skal rådgive private virksomheder om de store muligheder for energibesparelser der er ved ændringer i produktionsprocesser, ventilationsanlæg, belysning m.v.
SF støtter udnyttelse af alternative energikilder (naturgas, vind og biobrændsler) og ønsker, at der fortsat skal være plads til det lokale initiativ i energipolitikken.
SF vil til stadighed arbejde for, at der bliver taget





størst mulige miljø- og naturhensyn i forbindelse med den kommunale planlægning. Vi mener, at den igangværende turisme-planlægning er gavnlig og nødvendig og vi vil gøre alt for at øve indflydelse på, at kommunernes fremtidige turistpolitik kan gennemføres uden at vores særprægede natur lider overlast. Det er vigtigt, at denne planlægning sker i tæt samarbejde med kommunens borgere og med aktiv inddragelse af lokale foreninger.
Vi ønsker at bevare kommunens særlige naturområder, f.eks. Limfjordskysten, de flade strandenge og de vidtstrakte mosearealer i Store Vildmose som uberørt natur, gjort tilgængelige for dem, der vil nyde den, via et udbygget stisystem. Vi mener, at campingpladser, golfbaner, hyttebyer og lignende skal placeres på steder, hvor de bliver så lidt synlige, som muligt.

## SOCIALPOLITIK.

### *Daginstitutionsområdet.*

Det er forsat SF's mål, at der fremover sikres det nødvendige antal daginstitutions- og dagplejepladser.
Det er vigtigt, at hele børnepasningsområdet indgår som et emne i den løbende sektorplanlægning, og at der planlægges for en 4 - 5 årig periode ud fra de prognoser, der er tilgængelige.

Det er meget utilfredsstillende, at et så vigtigt område gang på gang reguleres gennem hovsaløsninger.
I den sidste byrådsperiode er der indført pasningsgaranti for alle børn, og som følge af børnepakken fra staten er der indført søskenderabat og et maximum på 30% på forældrebetalingen. Det er SF's mål, at børnepasning på længere sigt skal være gratis for forældrene. SF vil arbejde for at forældrebetalingen sænkes gradvis, dels gennem forhøjelse af fripladsgrænserne, og dels gennem nedsættelse af forældrebetalingsandelen.
Udbygningen af institutionsområdet med pasningsgaranti er desværre sket på bekostning af kvaliteten. Der er sket en kraftig beskæring af personalet, således at der er mindre tid til det enkelte barn, og flere børn er placeret i de samme fysiske rammer 90'ernes børn lever i en meget opsplittet hverdag og er placeret mange timer på institutionen. Det er derfor nødvendigt, at der er tilstrækkeligt og veluddannet personale til at sikre det enkelte barns udvikling. Det er også vigtigt, at forældrene kan stille krav til kvaliteten af pasningen, og at institutionerne ikke blot tjener til opbevaring af børnene.
SF går derfor ind for at der tilføres flere økonomiske ressourcer til daginstitutionerne i de kommende år.
I Aabybro kommune har man udelukkende satset på kommunal dagpleje for de 0 - 2 årige. SF ønsker, at der oprettes en vuggestue, således at forældrene får





mulighed for at vælge den form for pasning, som de ønsker til deres barn.
For de 6 - 13 årige har Aabybro kommune indført SFO I og SFO II ordninger. SF ønsker ikke, at der sker en overflytning af børn fra børnehaven, før de er kommet i børnehaveklasse. SFO I bør fremover omfatte børn til og med 3. klasse. Institutionerne bør være normeret således, at der er kontrol med børnenes fremmøde i SFO I ordningen. Vi vil arbejde for at alle skolefritidsordninger har selvstændige lokaler udenfor skolens område og gode udendørsfaciliteter.
Daginstitutionerne er et væsentligt led i nærmiljøet for børnene. Det er derfor vigtigt, at børn og forældre får indflydelse på institutionerne i deres lokalsamfund. Med indførelse af forældrebestyrelser ved dagpleje, børnehaver og skolefritidsordninger pr. 1. jan. 93. skal forældre sammen med personalet have reel indflydelse på drift og tilrettelæggelse af institutionens liv. SF vil nøje følge udviklingen, og støtte en reel decentralisering.

## *Handicappolitik.*

SF vil gøre det lettere at være handicappet borger i Aabybro kommune, vi vil gøre det lettere at få de hjælpemidler som de handicappede har brug for, for at gøre den enkelte mere selvstændig både i hjemmet og på arbejdspladsen. Således at kløften mellem handicappede og såkaldte normale borgere i

kommunen bliver så lille som muligt.
Det skal være sådan at man kan få sine transport muligheder dækket ind, idet de offentlige transportmuligheder ikke altid egner sig til handicappede. Den nye busordning for handicappede skal gælde på alle de tider hvor den kollektive bustrafik kører. Mulighederne for at få et handicapkøretøj stillet til rådighed skal forbedres.
Handicappede skal have muligheder for at vælge den boform man har lyst til. Det være sig bofællesskab, eget hus eller lejlighed.
Der skal på arbejdsmarkedet oprettes stillinger til handicappede, så de får mulighed for at indgå i det fællesskab der følger med at være tilknyttet arbejdsmarkedet. Arbejdsvilkårene skal i videst muligt omfang ligge så tæt på normal stillinger som muligt. De handicappede skal her, under hensyn til en eventuel pension, aflønnes efter gældende overenskomst på det pågældende arbejdsområde.
Ved planlægning af nye forretninger og offentlige bygninger skal det sikres, at handicappede uhindret får mulighed for at komme i disse. Derfor må der ikke være trapper eller andre forhindringer der hindrer handicappede i at komme ind. Hvor der er tale om byggeri i flere etager skal disse opføres med elevator.
I trafikken skal det sikres at handicappede har mulighed for, uden meget besvær at køre på vore cykelstier, med deres specielle invalide cykler og knallerter.



valgprogram

## *Ældrepolitik.*

SF mener at det skal være en ret for kommunens pensionister, frit at kunne vælge hvilken boligform de ønsker.
SF ønsker at fastholde og forbedre servicen for kommunens pensionister. Uanset hvilken boform den ældre ønsker skal der være det nødvendige personale til at udføre de funktioner som pensionisten ikke længere magter.
For at skabe en høj grad af tryghed og sikkerhed for pensionisten skal der være mulighed for at få både råd og vejledning af relevant uddannet personale.
Boligens indretning skal ikke være nogen hindring for at pensionisten skal kunne blive boende i egen bolig, men ønsker pensionisten at flytte til en ældrebolig eller på plejehjem skal der også være mulighed for det.
Det sociale samvær har også stor betydning for pensionisterne. Derfor er det nødvendigt at kommunen understøtter aktivitetscentre i lokalsamfundene. Om nødvendigt skal kommunen være behjælpelig med at løse eventuelle transportproblemer, for at pensionisterne kan deltage i de aktiviteter de ønsker.
Skal vi væk fra det behandler/terapeutsamfund vi stadig ser i dag, skal personalet i højere grad respektere den ældres ret til selv at bestemme over eget liv. Omvendt skal pensionisten se personalet som et tilbud han/hun kan trække på i de

situationer hvor der er hjælp behov.
For at personalet inden for ældresektoren skal fungerere så optimalt som muligt, er det vigtigt at der hele tiden sker en ajourføring af viden og uddannelse.
Plejehjemmene skal være en integreret del af det omliggende samfund. Vi mener det er naturligt at der skabes et tættere samarbejde med andre områder i ældresektoren. Plejehjemmene skal åbnes, så det bliver et naturligt sted for kommunens borgere at færdes i det daglige. På den måde får pensionisterne et mere afslappet og naturligt forhold til stedet og personalet. Ad den vej er det muligt at nedbryde nogle af de myter og fordomme der er omkring et plejehjem.
I den fremtidige planlægning af boligbyggeri til ældre, er det vigtigt at sørge for at boligerne bliver placeret på en sådan måde at vi undgår ghettoer for ældre. Husene bør så vidt muligt placeres centralt, tæt ved eksisterende faciliteter.

## *Flygtningepolitik.*

SF mener, at alle, der på grund af en velbegrundet frygt for forfølgelse ikke mere kan opholde sig i deres eget land, og som ønsker at komme til Danmark, skal være velkomne.
Vi mener tillige, at alle flygtninge skal sikres rimelige levevilkår uanset om opholdet her i landet bliver kort eller for resten af livet.
Det er vigtigt, at hele samfundet tager del i denne





opgave, og derfor er det rimeligt, at Aabybro kommune modtager flere flygtninge.
Det er vigtigt at flygtningen sikres væresteder på egne præmisser.
Selv om flygtningespørgsmålet er et internationalt problem, er det vigtigt, at man på kommunalt plan har et godt socialt beredskab, som kan videreføre integration, når Dansk Flygtningehjælp overgiver ansvaret efter de første 18 måneder.
Det er vigtigt at afsætte økonomiske midler til en kraftig opprioritering af gensidig oplysning over for kommunens indbyggere, idet oplysning efter SF's mening fører til større forståelse.
Forståelse skaber gensidig respekt og accept.
Aabybro kommune skal bidrage til at skabe et samfund, hvor forskellige mennesker kan leve side om side.

## KULTUR- OG UNDERVISNINGSPOLITIK.

Kulturpolitikken er det eneste område, hvor borgerne reelt har mulighed for at udøve indflydelse - kreativitet skaber fælles oplevelse og dermed grobund for givende samværsmuligheder.
Kulturområdet spænder vidt: undervisning - oplysning - oplevelse.
Mange borgere nyder godt af storbyen Aalborgs mange tilbud, men det er meget vigtigt, at der er gode kulturelle tilbud i lokalsamfundet.

Fælles oplevelser styrker lokalt tilhørsforhold og er grundlaget for opbyggelse/pleje af sociale relationer.

## *Folkebibliotekerne.*

Folkebibliotekerne er en central kommunal opgave, som fortløbende skal udbygges. Med afdelinger i alle bysamfund er bibliotekernes tilbud det, der når bredest ud til borgerne i kommunen. Ud over det almindelige bibliotekstilbud afholdes også mangeartede kulturelle arrangementer med fri entre. SF finder biblioteksektoren stærkt nedprioriteret. Ud over generelt bedre budgetter til nuværende aktiviteter og materialeindkøb, må der også skabes mulighed for at inddrage f.eks. videofilm og EDB-programmer.

## *Folkeoplysning.*

Der findes meget at "gå til" - aftenskoletilbud fra oplysningsforbund og forskellige foreninger. Men der bør også være mulighed for mindre organiserede tilbud. Der skal være mulighed for borgere, der ikke ønsker at binde sig til faste ugentlige tider eller at indgå i et "elevforhold" med lærer/instruktør.
Folkeoplysningsudvalget råder over et "frit" beløb, beregnet for konkrete aktivitetsforslag fra borgerne. Dette beløb ønsker SF hævet væsentligt.





## *Medborgerhus.*

For at skabe gode fysiske rammer om et alsidigt kulturliv vil SF arbejde på at få etableret et brugerstyret medborgerhus. Vi forestiller os huset brugt til de allerede nævnte aktiviteter som teater, film, udstillinger osv.. Men samtidig skal huset være et længe savnet samlingssted på tværs af aldersgrupperne, som her vil kunne dyrke deres interesser under uformelle former. Det kunne være et godt supplement til de snævre aldersopdelinger i ungdoms- og ældreklubber. Medborgerhuset skal også være et sted hvor borgerne kan "dumpe ind" for at være sammen med andre mennesker. På denne måde vil SF udvide mulighederne for det almindelige sociale samvær.

## *"Ungdomsklubber".*

De kommunale ungdomsklubber er i deres nuværende form et utilstrækkeligt tilbud til de mange unge, der ikke har sporten som deres store fritids-interesse.
SF vil derfor arbejde for, at der kommer tilbud om kommunale ungdomsklubber i alle bysamfund, og at disse ungdomsklubber får mulighed for at holde åbent efter lokale behov.
Der er de seneste år sket drastiske nedskæringer på den kommunale ungdomsskole hvilket betyder at mange unge ikke længere føler, at de har nogen

interesse i at bruge den. Andre har ikke mulighed for at deltage, fordi befordringstilskudet er blevet fjernet. Denne udvikling ønsker SF at få ændret, vi mener at der igen skal tilføres økonomiske midler til den kommunale ungdomsskole, så der igen kan skabes flere gode aktiviteter for kommunens mange unge.

## *Idrætspolitik.*

Aabybro kommune gør meget for at støtte idrætten, som optager mange børns og unges fritid. Det finder vi fortsat bør ske, forudsat at ressourcerne fordeles retfærdigt mellem alle idrætslige foreninger. Således imødekommer man også den idræt, der ikke primært, eller slet ikke, sigter mod konkurrence, men har sociale formål. Vi mener at de eksisterende idrætsanlæg, herunder især hallerne, skal udnyttes maksimalt med den længst mulige åbningstid hver dag, samt åbning i skoleferierne.

## *Folkeskolen.*

Folkeskolen har i perioden 1990 til 1994 været igennem en meget voldsom omlægning. Ændring af overbygningerne, gav den største debat og skabte voldsom uro. Ingen skal være i tvivl om, at vi i SF ønskede at bevare en overbygningsskole i hvert lokalområde, dette var der ikke flertal for. Derfor må en kommende ændring af skolestrukturen tage dette hensyn.





En sådan ændring kan komme på tale når de store årgange igen skal begynde i overbygningsskolerne.
Den tidligere gode skole, med små klassekvotienter vil vi i SF arbejde for bliver genskabt.
Den omlægning der er gennemført med et større antal elever i klasserne til følge, giver dårligere vilkår for undervisning af eleverne.
Naturskolen der nu oprettes på "Den økologiske jordbrugsskole", er et nyt og godt tiltag som primært giver kommunens skoleelever nye muligheder i undervisningen.
SF konstaterer ligeledes med stor tilfredshed at der nu er oprettet en kommunal musikskole. Desværre er det sket på en sådan måde, at der skæres ned på den kommunale ungdomsskole. Også betalingen for deltagelse i musikskolen er sat alt for højt, for at få budgettet til at hænge sammen, hvilket betyder at mange elever ikke får mulighed for at deltage. SF ønsker at få deltagerbetalingen nedsat. Vi mener at betalingen for deltagelse i holdundervisning skal fjernes. Forældrebetalingen skal ikke bruges til at regulere eventuelle ventelister.
Den skolepsykologiske rådgivning, den kliniske psykolog og talepædagogen er i dag ansat i et fælleskommunalt samarbejde mellem 3 nabo-kommuner og Aabybro kommune. For at få en bedre udnyttelse af disse ressourcer er det SF's ønske at vi får vort eget team i Aabybro kommune. Også på skolelægeområdet ønsker vi at opsige det nuværende samarbejde mellem de 3 kommuner,

idet vi mener at opgaverne kan løses på en bedre og mere overskuelig måde i eget regi.

*Voksenundervisning.*

Mange voksne har imod deres eget ønske måttet forlade skolesystemet meget tidligt. De står tit i dag med et ønske om at få mere viden og evt. nogle flere eksaminer til videreuddannede. Også voksne har en utrolig masse ubrugte evner. SF finder det meget vigtigt, at voksenundervisningen fremmes.
Voksenundervisningscentret (VUC) Hansyssel, der varetager den kompetencegivende voksenundervisning i kommunen for 8. - 10. klasse samt HF, drives af Nordjyllands Amt. Ifølge lovgivningen er kommunen imidlertid pligtig til at stille lokalerne til rådighed.
Igennem årene har VUC haft skiftende lokaler - for tiden har kurset faste lokaler på Aabyskolen. Lokalerne er temmelig gamle - og kun nødtørftigt gjort i stand. Opholdsrum og en del af undervisningslokalerne er i kælderniveau. Der er en strøm af børn i gangarealerne, da lokalerne ligger i direkte forbindelse med almindelige folkeskoleklasser. Det ville være ønskeligt med bedre lokaler, som udgjorde et særskilt miljø for voksne.

❐





## BOLIGPOLITIK.

Boligforholdene har stor betydning for levevilkårene. Størrelsen og kvaliteten af boligen og omgivelserne er af fundamental betydning for det enkelte menneskes - og den enkelte families - trivsel. Derfor skal alle have ret til en sund bolig af god kvalitet, til en pris, de kan betale.
Langt den største del af kommunens boliger, er i dag ejerboliger. For at være et tilfredsstillende egenscenter i boligmæssig henseende, skal der være en rimelig fordeling mellem lejeboliger og ejerboliger, SF ønsker forsat at fremme denne boligudvikling i alle kommunens byområder.
Der er stadig behov for udlejningsboliger til unge under uddannelse, til enlige og unge par og til ældre der ønsker at flytte til en mindre vedligeholdelseskrævende bolig. SF foreslår derfor at der i byområderne bygges flere almennyttige boliger af vekslende størrelse, og til en rimelig pris, der kan være med til at begrænse spekulationen i privat udlejningsbyggeri.
For at sikre lejerne i det private udlejningsbyggeri skal der oprettes et bolignævn i kommunen.
SF ønsker, at der i boligplanlægningen tages hensyn til boligeksperimenter som kollektiver og bofællesskaber, men også eksperimenterer med brug af alternative opvarmningsformer skal indgå i den fremtidige planlægning af ny boligområder.

❐

## TRAFIKPOLITIK.

Indenfor trafikområdet ønsker SF en mærkbar forbedring af trafikforholdene i Aabybro kommune, således at vi sikrer en større tryghed for alle trafikanter.
Der skal ske en gennemgribende omvurdering af den kollektive befordring i kommunen.
Planlægningen af den kollektive trafik i kommunen skal i højere grad bygge på borgerønsker. Skal kommunen "hænge sammen" må det gøres for borgernes skyld, og ikke kun med blik på statistik og kørselsøkonomi.
Det er vigtigt, at en kommune af Aabybros størrelse og geografiske udseende fungerer som 'en sammenhængende enhed.
En bedre kollektiv trafik fra de mindre byer skal gennemføres.
Der må ikke være trafikale hindringer for borgernes deltagelse i kommunale og private arrangementer indenfor kultur, sport, erhverv o.l.
For at sikre de "svage" trafikanter, ønsker SF at udbygge cykelstinettet, specielt omkring skoler og børns skoleveje. Cykelstier gennem Aabybro må prioriteres højt.
SF ønsker at der gennemføres fartdæmpende foranstaltninger gennem kommunens byer.
Ligeledes skal oprettelse af flere § 40 veje (stilleveje) i boligområder opprioriteres.



**SF Aabybro Partiforening**

### BESKÆFTIGELSE

Vedvarende energi, miljø og genbrug giver arbejdspladser. Produktionsværksteder, reparationer, affaldssortering, oprydning. Erhvervsudvikling skal satse på eksisterende virksomheder.

### MILJØ

Aabybro skal være en grøn kommune. Affaldssortering skal organiseres så den gøres nem at praktisere i husholding og erhvervslivet. Der skal ryddes op, hvor der allerede er forurenet.

### BØRN

Plads til alle børn på institutioner. Pasning med pædagogisk indhold. Tid nok og mulighed nok. Pasning skal ikke være opbevaring.

### ÆLDRE

Hjemmeplejen skal styrkes. Bedre service for kommunens pensionister. Bedre tid for personalet til den enkelte.

### ÅBENHED

Kommunen skal informere borgerne langt bedre og tidligere. Åbenhed og indsigt giver borgerne bedre og tidligere mulighed for at spille med. (Borgerne er medspillere - ikke modstandere).

### TRAFIK & BOLIG

Styrk den kollektive trafik - udbyg tele-taxi systemet. Udbyg cykelsti-nettet. Sæt farten ned i byerne. Almennyttige boliger af vekslende størrelse til en rimelig pris.

### KULTUR

Gode fysiske rammer til kulturlivet bl.a. et medborgerhus.

STEM PÅ EN AF FØLGENDE KANDIDATER:

**Klejnsmed Erik Ingerslev Larsen, Aabybro**
**Plejer Finn Grå Jakobsen, Gjøl**
**Plejehjemsassistent Margrethe Larsen, Aabybro**
**Børnehavepædagog Karen Frøstrup, Biersted**
**Kasserer Torben Ertmann, Gjøl**
**Byggetekniker Lars Jacobsen Hasager, Nørhalne**
**Rengøringsassistent Inge Lis Tannebæk, Aabybro**

**SÆT KRYDS VED LISTE F!**

*Erik Ingerslev Larsen*

**Vi vil arbejde for et brugerstyret medborgerhus til teater, musik, film m.m.**

Socialistisk Folkeparti

*Margrethe Larsen*

**Veluddannet personale i ældreplejen er arbejdersgivernes ansvar.**

Socialistisk Folkeparti

*Finn Graa Jakobsen*

**Vi er alle en del af Aabybro kommune, også de handicappede.**

Socialistisk Folkeparti

*Karen Frøstrup*

**Udbygning af daginstitutionsområdet med pasningsgaranti må ikke ske på bekostning af kvaliteten.**

Socialistisk Folkeparti

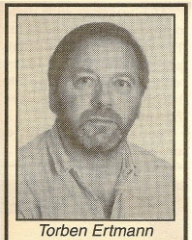

*Torben Ertmann*

**Jeg ønsker oprettelse af produktionsværksteder, affaldssortering, oprydning m.m. fordi det skaber arbejdspladser.**

Socialistisk Folkeparti

Stem for en

# AKTIV FORNYELSE

Amterne og kommunerne har hver især store forpligtelser overfor de sindslidende.

Amterne står for behandlingsdelen og den specialiserede sociale indsats, mens kommunerne står for den almene sociale indsats.

De økonomiske midler der bliver bevilget fra regering og Folketing til indsatsen over for sindslidende **skal** også bruges til formålet.

*Finn Graa Jacobsen*

**Bomulighederne for vore handicappede borgere skal forøges.**

Socialistisk Folkeparti

Plejehjemmene skal være en integreret del af det omliggende samfund.

Kommunen skal understøtte aktivitetscentre i lokalsamfundene.

Kommunen skal også være behjælpelig med at løse transportproblemer, for at pensionister kan deltage i de aktiviteter, de ønsker.

*Gudrun Simonsen*

**En aktiv og værdig tilværelse for vore ældre, flere resourcer til hjemmeplejen, plejehjem og ældrecentre.**

socialdemokraterne

Det skal gøres lettere at være handicappet borger i Aabybro kommune.

Det skal gøres lettere at få de hjælpemidler som de handicappede har brug for, for at gøre den enkelte mere selvstændig.

Kløften mellem handicappede og såkaldte normale borgere i kommunen skal blive så lille som muligt.

*Margrethe Larsen*

**Gamle har også et krav på livskvalitet.**

Socialistisk Folkeparti

D.K.A. - KLUB AABYBRO KOMMUNE

---

**KOMMUNALBESTYRELSESVALG**

Modtaget den 17/10 1993 kl. 17.45,

Udfyldes af valgbestyrelsen:

Modtaget den _____ 19 ___ kl. _____ Bogstavbetegnelse: _____

På valgbestyrelsens vegne: Listebetegnelse:

_____ (Underskrift) _____

# Kandidatliste

ved

valget af medlemmer til kommunalbestyrelsen for AABYBRO kommune

Underskrevne vælgere i AABYBRO kommune anmelder hermed omstående kandidatliste til valget den 16 november 1993 med følgende listebetegnelse:

SOCIALISTISK FOLKEPARTI

Kandidaterne er anført i den rækkefølge, hvori de ønskes anført på stemmesedlen. Samtlige kandidater har ved deres underskrift på kandidatlisten godkendt listebetegnelsen.

~~Kandidaterne er opstillet sidoordnet.~~ (Det ikke gældende overstreges)
Kandidaterne er opstillet i en bestemt rækkefølge (partiliste).

Vi anmoder om, at kandidatlisten tildeles samme bogstavbetegnelse som andre kandidatlister, der anmeldes under denne listebetegnelse. (Ønskes ingen fælles bogstavbetegnelse, overstreges anmodningen).

Vi bemyndiger følgende stiller(e) til at anmelde ~~listeforbund og/eller~~ valgforbund. (Bemyndigelsen overstreges, hvis den ikke ønskes meddelt).

Vi bemyndiger endvidere denne/disse stiller(e) til at give meddelelse om tilbagetrækning fra et anmeldt listeforbund eller valgforbund. (Bemyndigelsen overstreges, hvis den ikke ønskes meddelt).

Bemyndiget stiller(e)s navn(e):

Jette Staal

**Henvendelse om kandidatlisten kan rettes til følgende stiller:**

Jette Staal (navn) Grebjerg 4, Gjøl (adresse) 98277354 (telefon)

822131-780 Barfod & ICP

Godkendt af indenrigsministeriet 1989

**Kandidaterne:** (anføres i den rækkefølge, hvori de ønskes anført på stemmesedlen).*

| Nr. (udfyldes af valgbestyrelsen) | FULDE NAVN (fornavn, mellemnavne og efternavn) | PERSONNUMMER | STILLING |
|---|---|---|---|
| | ERIK INGERSLEV LARSEN | 030148-0547 | KLEINSMED |
| | FINN GRAA JAKOBSEN | 160544-1935 | PLEJER |
| | MARGRETHE ELISABETH LARSEN | 290152-0820 | PLEJEHJEMSASSIS. |
| | KAREN RISAGER FRØSTRUP | 300691-1804 | BØRNEHAVEPÆDA. |
| | TORBEN ERTMANN | 060544 | KASSER |
| | LARS JACOBSEN HASAGER | 220957-1377 | BYGGETEKNIKER |
| | INGELIS TANNEBÆK PEDERSEN | 310540-1204 | RENGØRINGSASSIS. |

*Udfyldes med blokbogstaver eller på skrivemaskine.



| BOPÆL (fuldstændig adresse) | NAVN (som kandidaten ønsker anført på stemmesedlen) |
|---|---|
| BELLISVEJ 10, 9440 AABYBRO | ERIK INGERSLEV LARSEN |
| GÅRDKÆRVEJ 5, GJØL, 9440 AABYBRO | FINN GRAA JAKOBSEN |
| LILJEVEJ 20, 9440 AABYBRO | MARGRETHE LARSEN |
| BORGERGADE 41 B, BIERSTED, 9440 HAB | KAREN RISAGER FRØSTRUP |
| KARETMAGERSTRÆDE 4, GJØL, 9440 | TORBEN ERTMANN |
| BAKMØLLEVEJ 69, NØRHALNE, 9430 | LARS JACOBSEN HASAGER |
| ROLIGHEDSVEJ 23, 9440 AABYBRO | INGELIS TANNEBÆK PEDERSEN |

KOMMUNALBESTYRELSESVALG

modtaget den 13/10 93
kl. 17.45

Udfyldes af valgbestyrelsen:

Modtaget den _____ 19 ____ kl. _____

På valgbestyrelsens vegne:

_____
(Underskrift)

## Anmeldelse af listeforbund og/eller valgforbund

ved kommunalbestyrelsesvalget i AABYBRO kommune.

Underskrevne stillere for kandidatliste

SOCIALISTISK FOLKEPARTI

anmelder herved, at kandidatlisten har indgået

**A.** 1. Listeforbund med følgende ~~andre kandidatlister~~:

2. og at dette listeforbund derefter har indgået valgforbund med andre listeforbund og/eller kandidatlister, der anmeldes med følgende listebetegnelser:

**B.** valgforbund med andre kandidatlister og/eller listeforbund, der anmeldes med følgende listebetegnelser:

SOCIALDEMOKRATIET

**NB! Bortset fra underskrifter bedes anmeldelsen udfyldt på maskine eller med blokbogstaver. Den del af teksten, der ikke benyttes, skal overstreges.**

522173-795 Barfod & ICP

Godkendt af Indenrigsministeriet 1989

Alle stilleres underskrifter **eller** den eller de bemyndigede stilleres*) underskrifter

Jørgen Staal den 6/10 1993

*) jfr. den kommunale valglovs § 40, stk. 2 (optrykt på bagsiden)

# Alene med ændringerne

Aalborg Stiftstidende 14.10.1993

AABYBRO: Efter byrådets møde i aftes og den endelige vedtagelse af budgettet for 1994 må Erik Ingerslev Larsen (SF) sammen med Ernst Christensen (FRP) se i øjnene, at ingen af deres ændringsforslag blev taget for gode varer blandt de øvrige 15 medlemmer af byrådet.

Erik Ingerslev Larsen gennemgik punkt for punkt sine ændringsforslag, der især havde til formål at bringe forældrebetalingen i daginstitutionerne ned. Men forslagene blev sendt til afstemning uden den store debat - og uden den store tilslutning.

Debat skabte derimod et ændringsforslag fra VK-gruppen, der i 1995 vil afsætte 1,5 millioner kroner i anlægsbudgettet til inventar og energibesparende foranstaltninger på skoler og i institutioner. Dorthe Pedersen (V) forklarede, at gruppen med forslaget gerne vil sende et signal om, at man er opmærksom på problemet, mens Erik Ingerslev Larsen kaldte det et parade-forslag, som skal sættes i forbindelse med kommunalvalget 16. november.

Han sammenlignede forslaget med situationen efter budgetforliget i 1992, hvor tunnelen under Kattedamsvej figurerer som en udgift planlagt til 1994. Samme tunnel, som få minutter forinden var blevet sløjfet som konsekvens af budgetforliget.

-Der tager man åbenbart ikke overslagsårene så alvorligt, så det må være for at tækkes vælgerne, at forslaget stilles, sagde Ingerslev, der stemte imod forslaget.

Heri var Knud Winther (S) enig - han kaldte forslaget for en valgbombe - VKgruppen har haft flertal de seneste fire år og havde ikke behøvet at komme med forslaget som et ændringsforslag for noget, der vedrører 1995.

# Vindmøller ud af kommuneplanen

## Tredje gang et område til en lokal vindmølle-park droppes

Aalborg Stiftstidende 15.10.1993

AABYBRO: - Der er tilfredshed over hele linjen - meget har stået på spil, men det er rart at saglige argumenter bliver hørt.

Sådan siger Gunnar Dam-Jensen, Aabybro, efter at byrådet på sit oktober-møde besluttede at trække et planlagt vindmølle-område ud af kommuneplanen.

-Selvom vi allerede fik et tilsagn på et møde i august, så er det rart at det nu endeligt er afgjort, siger Gunnar Dam-Jensen, der som lodsejer ville have været direkte berørt af det planlagte vindmølleområde. Området var udpeget på hans jord. Gunnar Dam-Jensen var sammen med et par andre tilhørere mødt op for at høre politikernes debat.

Borgmester Ole Lykkegaard Andersen (V) sagde, at det nu godt nok er tredje gang man dropper et område for en lokal vindmølle-park, men at de mange indsigelser ikke stod mål med at gøre plads til seks vindmøller i det planlagte område.

Ernst Christensen (FRP) sagde, at en vellykket kamp mod vejrmøller nu er overstået.

-Det er godt nogen reagerer over det roterende djævelskab, som han udtrykte det, mens Bente Skole (V) håbede, at der ikke ville komme flere vindmøller i kommunen.

Erik Ingerslev Larsen (SF) fandt det ikke betryggende, at Nordjyllands Amt har fundet en lang række fejl i kommuneplanen, men som den eneste beklagede han, at det tilsyneladende er umuligt at finde et område til en lokal vindmøllepark og at kommunen - på grund af Folketingets energihandlingsplan - måske pålægges at finde områder.

Jørn Krogsgaard (K) foreslog, at hvert parti i byrådet henvendte sig til hvert sit parti på Christiansborg for at få Energiplanen op til en ny vurdering.

-Hvis der kommer et pålæg fra Christiansborg, stemmer jeg imod, sagde Krogsgaard.

Kommunen skal nu arbejde videre med at finde ud af, om der findes egnede områder til vindmøller. Arbejdet skal være slut inden oktober næste år.

# V bruger usaglige argumenter

DEBAT: Aalborg Stiftstidende 16.10.1993

*BIERSTED: Carl Vibech Laursen, Stationsvej 20, Biersted, byrådsmedlem for Socialdemokratiet mener, at Dorthe Pedersen (V) bruger usaglig argumentation i sit læserbrev om plejehjem. Han skriver:*

I et indlæg, der i høj grad bygger på usaglig argumentation, bruger Dorthe Pedersen løgn eller uvidenhed - jeg ved ikke, hvad der er værst - som et redskab i valgkampen ved at postulere, at Socialdemokratiet vil nedlægge vore udmærkede plejehjem.

Sandheden er, at socialudvalgene gennem årene fra 1988 til maj 1993 var helt enige om ældreplejen i kommunen - herunder, at plejehjem var og er en ganske nødvendig og naturlig del af ældreplejen.

Uenigheden i socialudvalget og byrådet går på, at Socialdemokratiet og SF fastholder de holdninger, som der indtil Venstres politiske kolbøtte 28. maj i år var enighed om, nemlig at vi tror på vore dygtige medarbejdere i hjemmeplejen og på vore plejehjem og på deres vilje og evne til at samarbejde og tror på, at det er rigtigt og trygt også for plejehjemmene at have sygeplejersker parat til hjælp døgnet rundt.

Hvorfor vil V-K-Z dog ikke være med til at lave noget, der kører godt, endnu bedre?

PS: Det er da ingen skam at ændre holdning, Bente Skole, men det er en skam ikke at ville indrømme, at man har gjort det. Hvis ikke du kan huske tidspunkterne, kan du jo blot læse i referaterne fra socialudvalget eller spørge mig.

# S og SF i valgteknisk samarbejde

Aalborg Stiftstidende 17.10.1993

AABYBRO: SF og Socialdemokratiet i Aabybro Kommune har i lighed med tidligere år indgået en aftale om teknisk valgforbund i forbindelse med kommunalvalget tirsdag 16. november. De to partier er blevet enige om samarbejdet for at sikre vælgerne flest mulige mandater, oplyser de to formænd for vælgerforeningerne, Karl Schrøder og Jette Staal.

# 77 kandidater stiller op til valg

Aalborg Stiftstidende 21.10.1993

AABYBRO: Færre stiller op til det kommende kommunalvalg tirsdag 16. november sammenlignet med valget for fire år siden. Ved fristens udløb var der kommet otte lister, som ialt opstiller 77 kandidater. De skal kæmpe om de 17 pladser i byrådet.

Af de 77 kandidater er der også færre kvinder i forhold til i sidste valg -18 kvinder stiller op mod 23 i 1989. 59 mænd stiller op mod 64 ved valget for fire år siden. Ved valget i 1981 stillede 119 kandidater således op. Antallet faldt i 1985 til 74, steg igen til 87 ved valget for fire år siden, og antallet er altså i år på 77. De 77 kandidater stiller op på otte forskellige lister - heraf er de seks politiske lister. Det er Venstre, der har 21 kandidater, Socialdemokratiet med 14, Det konservative Folkeparti med 7, Socialistisk Folkeparti med 7, Fremskridtspartiet med 7, Kristeligt Folkeparti med 5.

Foruden de seks politiske lister er der denne gang to ikke-politiske lister, Landsbylisten i Birkelse, som stiller med 7 kandidater og har fået bogstavet L, og Den Kommunale Borgerliste, der stiller med 9 kandidater og har fået bogstavet H.

Der er mulighed for at brevstemme på folkeregisteret i perioden 26. oktober til 13. november, og af samme grund er der ekstra åbent på rådhuset tre lørdag om formiddagen. Det er 30. oktober, 6. november og 13. november. Det er også muligt at brevstemme i hjemmet - her skal man dog sende en formular til Aabybro Kommune senest 4. november.

SF AABYBRO

**Medlems- og bestyrelsesmøde den 26. oktober 1993 på Rådhuset**

Tilstede: Erik, Finn og Jette

Dagsorden
1. Kommunal valgkamp
2. Meddelelser

ad 1. Opsætning af plakater: Erik, Finn og Torben vil sørge for det i den kommende week-end.

Valgmøder: De forskellige borgerforeninger har taget initiativ til vælgermøder i lokalsamfundene. Problemet er at man nogen steder stiller krav om lokale kandidater, hvilket vi har svært ved at leve op til.

Pjecer: Pjecen fra amtet bliver forsinket, kommer først den 9. november. Vi bliver nødt til at få lavet noget lokalt materiale til de første valgmøder + centrale pjecer.

Cykelstikampagne: Erik vil undersøge muligheden for at få fat i en kridtmaskine og vil se om vi kan få en aktion i samarbejde med Finn

ad 2. Næste 1. maj møde 12. januar 1994

referent: ***Jette Staal***

# Integreringen ikke gennemført

Aalborg Stiftstidende 27.10.1993

*AABYBRO: Erik Ingerslev Larsen, Bellisvej, Aabybro, byrådsmedlem for SF, mener, at der den seneste tid har været så heftig debat om samarbejdet mellem plejehjem og den kommunale hjemmepleje, at han nu vil beskrive det faktiske indhold og forløb:*

19. maj 92 fik socialudvalgets medlemmer forelagt et oplæg til forhandlingen med Sammenslutningen af Diakonhjem (SaD), der var meget vidtgående. Dette forhandlingsoplæg blev på socialudvalgsmødet 26.05.92 godkendt af et enigt socialudvalg. Udspillet blev afvist af SaD, hvorefter socialforvaltningen udarbejdede et nyt oplæg, der indeholdt følgende elementer:

1. Aktivitetsområdet med genoptræning og behandling.
2. Sygeplejeopgaverne omfattende hele døgnet.
3. Betjening og drift af 12 ældreboliger ved Birkelse Plejecenter.

På socialudvalgsmødet 24.11.92 blev forhandlingsoplægget princip godkendt af enigt socialudvalg. 01.03.93 forelå der et referat fra de afsluttende forhandlinger med SaD, der nøje fulgte det forhandlingsmandat, socialudvalget gav forvaltningen 24.11.92. 23.03.93 sprang Venstre for aftalen.

Efter alt dette er situationen i dag den, at der af de tre punkter er sket ændringer på de to: På aktivitetsområdet, idet der er blevet ansat aktivitetsmedarbejdere på Aabybro Plejehjem og på Birkelse Plejecenter. Disse er ansat af SaD.

Endvidere er der indgået aftale om, at SaD skal stå for driften af de 13 nye ældreboliger, der er under opførelse i forbindelse med Birkelse Plejecenter. Den tredje opgave var integrering af det sygeplejefaglige arbejde, som kommunen skulle have ansvaret for. Den del er ikke blevet gennemført.

# Fire af 17 takker af

KOMMUNALVALGET:Aalborg Stiftstidende 28.10.1993

AABYBRO: Fire medlemmer ud af byrådets 17 ønsker ikke at tage endnu en tørn i byrådet og stiller derfor ikke op til kommunalvalget tirsdag 16. november. Tre af de fire er fra Venstre, mens en er fra Socialdemokratiet.

Hos Venstre takker formanden for socialudvalget, Marianne Vester, Nørhalne, af. Hun kom i byrådet i 1985, hvor hun en måned inde i perioden afløste Gunnar Lundtoft, der trak sig på grund af sygdom. 46-årige Marianne Vester har valgt at sige stop for at hellige sig sit arbejde som fysioterapeut mens også to Venstrefolk fra Gjøl, Kurt Simonsen og Jytte Pedersen, ikke stiller op. De blev begge valgt ind i byrådet for fire år siden.

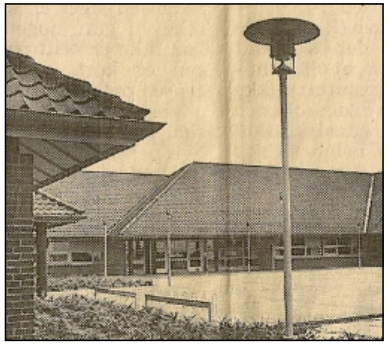

Et enkelt byrådsmedlem fra Socialdemokratiet viger pladsen - det er 57-årige Leif Andersen, Gjøl, som siden 1978 har siddet i Aabybro Kommunes byråd, men som nu mener at yngre kræfter skal til.

# Mange møder op til valget

KOMMUNALVALGET: Aalborg Stiftstidende 28.10.1993

AABYBRO: At dømme efter strømmen af læserbreve og emnerne på kommunens første vælgermøde, der blev holdt i Birkelse, er skolestruktur, ældrepolitik og erhvervspolitik

valgkampens tema i Aabybro Kommune.

Men nye emner kan nå at komme med på den politiske dagsorden, inden vælgerne skal kvittere for den politik, der er blevet ført i de seneste fire år og med deres kryds markere, hvem de finder bedst egnede til at sidde på de 17 pladser i byrådet i de kommen de fire år

Ikke mindst ved de forskellige vælgermøder rundt om i kommunen kan nye emner og spørgsmål meget vel dukke op - alene indenfor den sidste uge inden valgdagen er der fire vælgermøder i kommunen. I aftes faldt datoen for mødet i Aabybro på plads - det holdes torsdag 11. november på Aabybro Ungdomsskole, mens der er vælgermøde i Biersted mandag 8. november, på Gjøl tirsdag 9. november og i Nørhalne torsdag 4. november. Og måske skal der også holdes endnu et møde i Birkelse.

**Langt til ligestilling**

77 kandidater er der at vælge imellem på stemmeseddelen, der bliver udleveret tirsdag 16. november. De 77 kandidater fordeler sig med 18 kvinder og 59 mænd.

Den mest ligelige fordeling mellem mænd og kvinder finder man hos Socialistisk Folkeparti, der har opstillet fire mænd og tre kvinder. Hos Landsbylisten i Birkelse, der ligeledes har fire mænd og tre kvinder, mens Kristeligt Folkepartis fem mulige kandidater fordeler sig på tre mænd og to kvinder.

I aftes faldt datoen for valgmødet i Aabybro på plads. Det bliver den 11. november på Aabybro Ungdomsskole. Foto: Jens Morten

**10 færre end sidste gang**

I forhold til valget for fire år siden er der 10 færre afkrydsningsmuligheder - i 1989 opstillede 87 kandidater til valget, mens 74 stillede op til valget i 1985. Tilbage i 1981 var der ikke færre end 119 kandidater at vælge imellem - fordelt på 92 mænd og 27 kvinder.

Antallet af kandidater på de enkelte lister fordeler sig også lidt anderledes end til valget i 1989. Både Socialdemokratiet og Venstre opstiller denne gang færre folk - i 1989 havde Socialdemokratiet opstillet 18 kandidater mod 14 i år, mens Venstre havde opstillet 25 mod 21 i år. De færre kandidater hos Venstre hænger sammen med partiets opstillingsform, hvor man i år stiller op på en fællesliste for hele kommunen med sideordnet opstilling, hvor de personlige stemmer er afgørende for en plads i det nye byråd.

Foruden Venstre stiller også Socialdemokratiet, Det Konservative Folkeparti, Den Kommunale Borgerliste, Landsbylisten og Fremskridtspartiet op med sideordnet opstilling mens Socialistisk Folkeparti og Kristeligt Folkeparti har valgt at opstille på partiliste.

**Flere valgforbund**

Der er indgået valgforbund mellem Socialistisk Folkeparti og Socialdemokratiet. Mellem Venstre, Det Konservative Folkeparti og Fremskridtspartiet, mens Kristeligt Folkeparti - der for fire år siden var med i den borgerlige valgalliance - denne gang er gået i valgforbund med Landsbylisten i Birkelse. Kristelig Folkepartis spidskandidat bor - som Landsbylistens kandidater - i Birkelse.

Det eneste liste, der står uden for et valgteknisk valgsamarbejde, er Den Kommunale Borgerliste.

Den Kommunale Borgerliste er som Landsbylisten i Birkelse nye i forhold til valget i 1989. Begge lister har blandt andet erklæret til formål at bryde med den blokpolitik, som folkene på og bag listerne finder udtalt i byrådets politik gennem de seneste fire år.

Ved valget for fire år siden var der også opstillet to ikke-politisk-erklærede lister, Kommunelisten med Ole Schøler i spidsen og Den Kommunalpolistiske Liste for Aabybro Kommune med O. Koefoed-Olsen ved roret. Ingen af de to lister opnåede i 1989 valg - og ingen af dem forsøger igen, dog er et par af listens kandidater denne gang at finde på andre politiske lister.

LO Aabybro bakker op om en solidarisk politik og et sundt menneskesyn

# HUSK

**også at give din stemme til Amtsrådet**

Ørla Høy (Amtsborgmesterkandidat)

Stem personligt på Jens Erik Grøn – og vær med til at bevare Nordjylland i sikre hænder.

Jens Erik Grøn

## -et rødt parti der tænker grønt...

Erik Ingerslev Larsen

Inge Lis Tannebæk Pedersen

Karen Rasager Frostrup

Lars Jacobsen Hauager

**Børn.**
Plads til alle børn i dagpleje og institution.
Pasning med pædagogisk indhold.
Tid og muligheder rok.
Pasning skal ikke være sparevare

**Miljø.**
Aabybro Kommune skal være en giftfri og grøn kommune.
Affaldssortering skal organiseres, således gerne være at praktisere i husholdning og erhvervsliv.
Der skal sydes op hvor der allerede er forurenet.

**Ældre.**
Hjemmeplejen skal styrkes.
Bedre service for kommunens pensionister.
Bedre tid for personalet til den enkelte.

**Åbenhed.**
Kommunen skal informere borgerne langt bedre end tidligere.
Åbenhed og indsigt giver borgerne bedre og tidligere mulighed som medspillere.

**Folkeskolen.**
Klassekvotienterne skal sænkes.
Eleverne skal have tilstrækkelig undervisningsmidler.

**Trafik.**
Den kollektive trafik og tele-taxi ordningen skal styrkes og cykelstinettet skal udbygges.

**Kultur.**
Gode fysiske rammer og rimelig økonomi til kulturlivet.

**En verden til forskel**
- stem på
**Socialistisk Folkeparti**
ved kommunevalget 1997

Det gælder udvikling, fremdrift og soliditet – sæt dit kryds ved Socialdemokratiet eller Socialistisk Folkeparti på tirsdag

Erik Ingerslev Larsen

- Flere grønne jobs

SOCIALISTISK FOLKEPARTI

Inge Lis Tannebæk Pedersen

- Hjemmehjælpen skal have bedre tid til de ældre

Socialistisk Folkeparti

Lars Jacobsen Hauager

- Forøgelse af recourser til den kommunale ungdomsskole

Socialistisk Folkeparti

Karen Rasager Frostrup

- Pasningsgarantien må ikke ske på bekostning af kvaliteten

Socialistisk Folkeparti

# - Venstre skaber uro om plejehjem

DEBAT: Aalborg Stiftstidende 29.10.1993

*AABYBRO: Erik Ingerslev Larsen, Bellisvej, Aabybro, byrådsmedlem for SF, mener, at Venstre har skabt meget uro om plejehjemmene:*

Venstre har i den seneste tid skabt så meget uro om samarbejdet mellem den kommunale ældrepleje og vores plejehjem, at det er forståeligt, hvis mange mennesker føler sig usikre på, hvad der er vedtaget. Selv blandt en del af de kandidater, der opstiller til byrådsvalget, er der den opfattelse, at der er gennemført de ændringer, Venstre nu pludselig går så stærkt imod. Dette er ikke tilfældet.

Bente Skole har givet udtryk for, at der ikke har været enighed i socialudvalget om, hvordan vi mente, samarbejdet i ældreplejen skulle være. Det er ikke rigtigt. Først 23.03.93 brød Venstre med tidligere enige beslutninger i socialudvalget. Intentionerne har hele tiden været at skabe et tættere samarbejde mellem vores plejehjem og den kommunale ældrepleje. Det har der været fuld enighed om blandt alle berørte parter, siden byrådet i august 1988 vedtog ældreprojektet.

Det var derfor med meget stor overraskelse, at jeg og Socialdemokratiet måtte konstatere, at Venstre 23.03.93 pludselig ikke længere mente, at det så var god en ide at skabe et naturligt tæt samarbejde mellem den kommunale ældrepleje og plejehjemmene.

Ingen har kunnet få nogle reelle forklaringer fra Venstre på dette pludselige holdningsskift. Jeg kan respektere, at der er forskellige politiske holdninger til opgaver, vi står for at skulle løse, men jeg kan ikke acceptere, at man løber fra indgåede aftaler. Så optræder man politisk utroværdigt, og det har Venstre gjort i denne sag.

# Ældre debatten er helt kørt af sporet

## Plejehjem skal ikke nedlægges, siger udvalgsformand

Aalborg Stiftstidende 31.10.1993

AABYBRO: Den seneste tids debat om kommunens plejehjem er fuldstændig kørt af sporet, mener formanden for socialudvalget, Marianne Vester (V), der synes, at de ældre er blevet til en ufrivillig brik i et politisk spil op til kommunalvalget.

-Der skal overhovedet ikke nedlægges plejehjem. Det er der slet ingen i socialudvalget - uanset politisk farve - der har ønske om. Alle - såvel Socialdemokratiet, SF som Venstre - vil bevare vores plejehjem. Det er socialudvalget enige om, understreger Marianne Vester.

-Jeg kan godt forstå, hvis vores ældre er blevet utrygge over debatten, der nærmest har udviklet sig til et spørgsmål om plejehjem/ikke-plejehjem, og det er jeg ked af, siger Marianne Vester.

-Vi er alle enige om at bevare vore to plejehjem i Aabybro og i Birkelse. men vi var derimod uenige om, hvordan de skal drives på et punkt, nemlig om vi skal integrere den sygeplejefaglige del, eller om vi ikke skal, siger formanden for socialudvalget.

Når Marianne Vester siger, at der i udvalget var uenighed, så er det fordi kommunens ældrestruktur rent faktisk er vedtaget. I maj vedtog et flertal i byrådet kommunens nye ældrestruktur. Den nye struktur havde tre hovedpunkter, hvor af samtlige politikere kunne blive enige om de to hovedpunkter. Det drejer sig om aktiveringen af de ældre med blandt andet fysio/ergoterapi, og så drejer det sig om driften af de 13 nye ældreboliger i Birkelse, som Sammenslutningen af Diakonhjem skal stå for. Hertil var der enighed blandt de politiske partier.

Det sidste punkt, der skilte politikerne, var punktet om integreringen af den sygeplejemæssige del. Den betyder, at de sygeplejersker, der er ansat af kommunen i hjemmeplejen skal ind på de to plejehjem, så der dermed bliver mulighed for at få tilkaldevagt hele døgnet.

Men den del blev aldrig gennemført. Et flertal i byrådet bestående af Venstre, de konservative og Fremskridtspartiet ville ikke gennemføre integreringen, mens Socialdemokratiet og SF gerne ville.

-Det betyder, at plejehjemmene fungerer som de altid har gjort. Og det vil de blive ved med - med mindre det nye byråd ønsker at lave om på det, siger Marianne Vester.

Marianne Vester (V) - debatten er kørt af sporet

# V skaber ikke uro

DEBAT: Aalborg Stiftstidende 03.11.1993

*GJØL: Byrådsmedlem Bente. Skole, Huskærvej, Gjøl, skriver, at Venstre ikke skaber uro om ældreplejen:*

Erik Ingerslev, du mener, at Venstre skaber uro om plejehjemmene - det er ikke tilfældet. Venstre ønsker at bevare vores gode plejehjem med det faste personale, der giver den tryghed for vores ældre medborgere døgnet rundt, som de har behov for. Det samme gælder hjemmeplejen, som giver dem god pleje ude i hjemmene. Det vil Venstre bevare.

Nej, det, der skaber uro, Erik Ingerslev, det er netop, at du klart i AaS 29.10. siger, at SF ønsker at integrere, og det samme skriver Socialdemokratiet i valgannonce i Aabybro-Posten 15.9. - at de stadig ønsker syge- og hjemmeplejen under kommunal ledelse. Det er netop det, jeg har påpeget i debatten - at hvis I får magt, som I har agt efter valget, så bliver det en total ændring på vores plejehjem. Det kan I ikke bortforklare.

Du skriver, Erik Ingerslev, at i 1988 vedtog byrådet ældreprojektet. Da må jeg da lige gøre dig opmærksom på, at det var et andet byråd, der vedtog det på daværende tidspunkt. Det nuværende byråd er ikke låst fast af beslutninger, som er taget for fem år siden - der er sandelig løbet meget vand i åen siden da. Der sker hele tiden store forandringer i vores samfund. Det gør der jo også for det sociale område.

Venstre har den holdning, at vi skal bevare det, der kører godt, og ikke ændre på det, fordi der er nogle, som mener, det er moderne at integrere.

# VENSTRE UTROVÆRDIGE I DEBATTEN OM PLEJEHJEM

AabybroPosten 03.11.1993

Der har den seneste tid været en heftig debat om samarbejdet mellem vore plejehjem og den kommunale hjemmepleje. Bente Skole har her sidst (Aalborg Stiftstidende 20. okt. 1993) givet udtryk for, at der ikke har været enighed i socialudvalget om hvordan vi mente dette samarbejde i ældreplejen skulle være, dette er ikke rigtigt, først den 23. marts 1993 brød Venstre med tidligere beslutninger i socialudvalget. Intentionerne har været at skabe et tættere samarbejde mellem vore plejehjem og den kommunale ældrepleje. Jeg vil her give en

beskrivelse af det faktiske indhold og forløb.
Den 19. maj 1992 fik socialudvalgets medlemmer forelagt et oplæg til forhandling med Diakonerne der havde følgende hoved-elementer.
"1. Sammenslutningen af diakonhjem står for udflugter, aktiviteter, centeraktiviteter, daghjem, festdage, køkken, rengøring og pedelfunktioner.
2. Aabybro Kommune står for plejeopgaverne.
3. Begge områders ansatte indgår i et dagligt samarbejde omkring beboerne og gæsterne."
Dette forhandlingsoplæg blev på socialudvalgsmødet den 26. maj 1992 godkendt af et enigt socialudvalg.
Udspillet blev forkastet af Sammenslutningen af Diakonhjem, hvorefter socialforvaltningen udarbejdede et nyt oplæg,der indeholdt følgende elementer:
"1. Aktivitetsområdet med genoptræning og behandling.
2. Sygeplejeopgaverne omfattende hele døgnet.
3. Betjening og drift af 12 ældreboliger ved Birkelse Plejecenter."
På socialudvalgsmødet den 24. nov. 1992 blev forhandlingsoplægget princip-godkendt af et enigt socialudvalg.
Den 1. marts 1993 forelå der et referat fra de afsluttede forhandlinger med Sammenslutningen af Diakonhjem, der nøje fulgte det forhandlingsmandat socialudvalget gav forvaltningen den 24. nov. 1992.
Det var derfor med meget stor overraskelse, at jeg og Socialdemokratiet måtte konstatere, at Venstre, den 23. marts 1993, sprang fra aftalen, når den nøje fulgte de principper der var vedtaget på socialudvalgets møde den 24. nov. 1992.
Efter alt dette er situationen i dag den, at der af de 3 punkter er sket ændringer på de 2, nemlig på aktivitetsområdet idet der her er blevet ansat aktivitetsmedarbejder på Aabybro Plejehjem og på BirkeIse Plejecenter disse er ansat af Diakonsammenslutningen.
Aktivitetsmedarbejdernes hovedopgaver vil omfatte aktivering, igangsætning og stimulering til svage brugere, støttefunktion i forhold til brugergruppen og opsøgende arbejde, såvel i centret som i området (Aabybro og Birkelse/Gjølomådet).
Endvidere er der indgået aftale om, at Sammenslutningen af Diakonhjem skal stå for driften af de 13 nye ældreboliger, der er under opførelse i forbindelse med BirkeIse Plejecenter. Den tredie opgave var integrering af det sygeplejefaglige arbejde, som kommunen skulle have ansvaret for, er ikke blevet gennemført.
Jeg kan respektere, at der er forskellige politiske holdninger til opgaver, vi står for at skal løse, men jeg kan ikke acceptere, at man løber fra indgåede aftaler, så optræder man politisk utroværdige. Det har Venstre gjort i denne sag.

***Erik Ingerslev Larsen***
***Byrådsmedlem for SF***.

## 13 i panel til vælgermøde

Aalborg Stiftstidende 04.11.1993

NØRHALNE: Der bliver 13 deltagere i panelet, når der i aften i Nørhalne Forsamlingshus er vælgermøde forud for kommunalvalget 16. november.

De 13 deltagere er Knud Winther og Poul Kristensen (S), Inge Pedersen og Jørn Pedersen (upolitisk), Ole Lykkegaard og Jan Andersen (V), Jørgen Krogsgaard og Bente Hansen (K), Erik Ingerslev og Finn Graa Jacobsen (SF), Mogens Nørgaard Pedersen (KRF) og Ernst Christensen (FRP).

Ordstyrer i debatten bliver Bjørn Falke Byrgesen.

Arrangør af mødet i Nørhalne er Nørhalne Borgerforening, Nørhalne Forsamlingshus og Nørhalne Handels- og Erhvervsforening.

## Valgmøde for elever

Aalborg Stiftstidende 05.11.1993

AABYBRO: De ældste elever på Aabybro Friskole har arbejdet med politik og kommunens funktioner i emneorientering og har blandt andet besøgt rådhuset og hørt om organiseringen af et valg. Som afslutning på emnet blev der igår holdt et vælgermøde på skolen, hvor Aage Toftegaard (V), Jørn Krogsgaard (K), Erik Ingerslev Larsen (SF) og Jens Mikkelsen (FRP) besvarede spørgsmål.

## Gyldne løfter til FDF/FPF'erne

Aalborg Stiftstidende 05.11.1993

NØRHALNE: Der var gyldne løfter til Nørhalne FDF/FPF, da omkring 120 mennesker var stimlet sammen i et tætpakket forsamlingshus i Nørhalne.

Aftenens første - og måske længste - spørgsmål handlede om husly til Nørhalne FDF/FPF, som i øjelikket har lånt en ejendom af kommunen i Bygaden 10.

Kredsformand Egon Revsbech spurgte, hvornår man havde tænkt sig at ligestille spejderne med idrætsforeningen, som har fået en flot hal. Han fortalte, at FDF /FPF'erne i tiden løb er blevet flyttet fra det ene tilholdssted til det andet, og at de nu synes tiden var inde til et blivende sted.

- Vi forlanger bare den lille gård, hvis I ikke vil give os den, så vil vi gerne købe. Vil I sørge for, at vi får den gård. Og hvis ikke, så vil vi gerne vide, hvor vi skal jawes hen næste gang, sagde Egon Revsbech, som også i sit spørgsmål fik flettet ind, at FDF /FPF tager sig af alle de børn, der ikke spiller fodbold, og at foreningen i øjeblikket tæller, omkring 80 medlemmer.

I hele panelet, der talte samtlige politiske partier og Den Kommunale Borgerliste for Aabybro Kommune, fik Egon Revsbech gyldne løfter. Alle ville arbejde for at FDF/FPF'erne kan få et permanent klublokale.

Jan Andersen, der er opstillet for Venstre i Nørhalne, sagde, at han ville arbejde for, at spejderne kan beholde huset i Bygaden - det lå ham meget på sinde, men kommunen havde købt ejendommen med henblik på udstykning til andelsboliger - et projekt, som kreditforeningen havde spændt ben for ved ikke at ville stille de nødvendige lån.

Også Erik Ingerlsev Larsen (SF) sagde, at der i forvejen ligger en lokalplan for området, og derfor vil spejdernes ønske kræve en anden beslutning blandt politikerne.

-Vi vil love varige løsninger, så I ikke længere skal være kastebold, sagde Ingerslev, mens Knud Winther (S) supplerede, at det vil kræve, at samtlige politiske partier er enige i at lave om på planen.

Jørn Krogsgaard sagde, at foreningen skulle vurdere i hvor god stand bygningerne er og vurdere, om det kan betale sig, men at han vil være med til at skaffe blivende lokaler, hvilket Ernst Christensen (FRP) og Mogens Nørgaard Pedersen, der opstiller for Kristeligt Folkeparti i Birkelse kunne tilslutte sig.

Inge Pedersen, der er opstillet på Den Kommunale Borgerliste i Nørhalne sagde, at hun ikke på stående fod kunne tage stilling til, om FDF /FPFerne kan få lov til at købe Valdemar Larsen ejendom, men at hun bestemt vil arbejde for blivende lokaler.

## ■ ELEV-VALGMØDE

Aalborg Stiftstidende 06.11.1993

De ældste elever på Aabybro Friskole har arbejdet med politik og kommunens funktioner i emneorientering og har blandt andet besøgt rådhuset og hørt om organiseringen af et valg. Som afslutning på emnet blev der igår holdt et vælgermøde på skolen, hvor Aage Toftegaard (V), Jørn Krogsgaard (K), Erik Ingerslev Larsen (SF) og Jens Mikkelsen (FRP) deltog.

# Pasningsordning til debat: Garanti koster

Aalborg Stiftstidende 05.11.1993

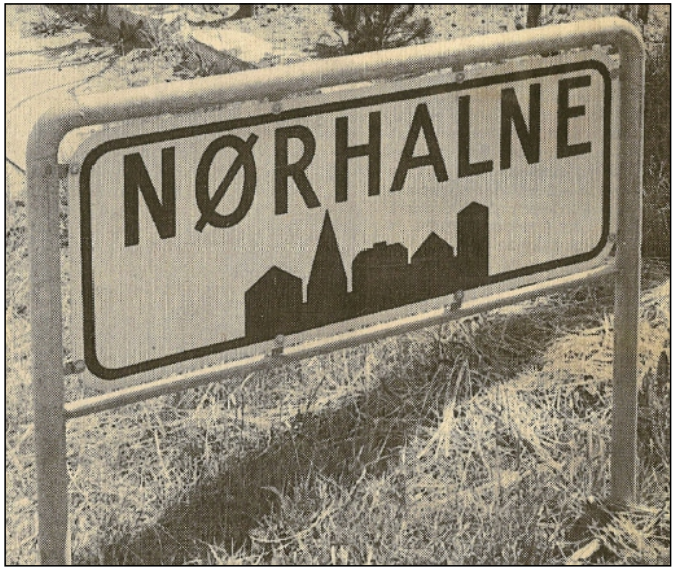


I aftes nåede valgkampen for alvor til Nørhalne.

NØRHALNE: Børnepasningsgarantien har haft sin pris - den betyder, at de større børn ryger ud af SFO-ordningen, fordi taksterne simpelthen er blevet for høje. Hvergang vi spørger forældrene, hvorfor de tager børnene ud, så er svaret, at det er for dyrt.

Sådan sagde Ib Gadegaard. der er ansat i SFO-ordningen i Nørhalne, på borgermødet i Nørhalne Forsamlingshus i aftes.

-Den pasningsgaranti. som alle så gerne vil profilere sig af, har altså sin pris. Prisen for en plads i SFO II-ordningen er steget fra 185 kroner til 375 kroner. Fem kilometer væk - i Vadum i Aalborg Kommune - kan man få en plads for 200 kroner, sagde Ib Gadegaard, der tilføjede, at SFO-ordningen også havde en forebyggende effekt og hentydede til weekendens begivenheder i Nørhalne, hvor nogle børn generede gæster hos idrætsforeningen.

Mogens Nørgaard Pedersen, der opstiller for Kristeligt Folkeparti sagde, at han jo sagtens kan love at kigge på prisen, når han ikke kender kommunens budget, og det erklærede han sig villig til.

Erik Ingerslev Larsen (SF) forklarede, at taksterne steg, da man gik bort fra fritidsklubber og indførte SFO-ordningerne, selvom man på det tidspunkt lovede, at det ikke ville betyde højere takster.

-Det er en forkert udvikling - de takster skal ned, sagde Ingerslev, der tilføjede, at SF så sent som i forbindelse med næste års budget havde foreslået forældrebetalingen i SFO-ordningerne sat ned fra 26 procent til 20 procent.

Inge Pedersen, der opstiller på Den Kommunale Borgerliste for Aabybro Kommune, erklærede, at de frivillige foreninger absolut ikke er nogen børnepasningsordning, og at hvis det drejer om 8-9-årige børn, så var det værd at overveje om ikke det kunne gøres bedre, som hun sagde.

Ole Lykkegaard Andersen (V) mindede om, at der i 93/94 bliver brugt 6 millioner kroner mere på børnepasningsområdet, og sagde til Ib Gadegaard, at kommunens personaleprojekt med en bedre dialog mellem personalet og politikerne var det rigtige sted at bringe problemet op.

**Skolerne**

Også kommunens skolestruktur og flytningen af overbygningen på Vedsted Centralskole kom på bordet. Socialdemokratiet blev fra salen spurgt, om ikke det er uhandy at gribe fat i noget, der er sket.

-Vi mener, det er forkert at barbere i de små lokalsamfund - specielt, når man bagefter kan se, at man ikke har sparet mere, end at man er ved at ødelægge et lokalsamfund, sagde Knud Winther og fortsatte henvendt til Venstre:

-I burde have trukket vejret et halvt år mere, så havde vi set skattegrundlaget og kunne have undgået den ulykkelige situation, sagde Winther og tilføjede, at det kræver en nøje forberedelse med høring osv. at kigge på skolestrukturen igen.

Ole Lykkegaard Andersen (V) sagde til gengæld, at det, som skulle spares ved lukningen af overbygningen, var sparet - så godt og vel endda.

-Jeg håber da ikke, Socialdemokratiet atter vil igang med høring osv. for så bliver der uro og kaos på skolerne, sagde Lykkegaard, der også konstaterede, at man jo kan diskutere den sag til hudløshed.

Jørn Pedersen, der opstiller på Den Kommunale Borgerliste, sagde, at når der - så lang tid efter beslutningen - stadig er så stor usikkerhged om sagsforløbet, er der ingen tvivl om, at det er en sag, der atter skal kigges på.

Han slog til lyd for, at undersøge, hvorvidt beslutningsgrundlaget var rigtigt, mens Jørn Krogsgaard (K) opfordrede til at stoppe den skolestrukturdebat.

-Nu når vi er i Nørhalne, så brug dem som et eksempel på, at man kan bevæge sig efter sin overbygning - det kan de i Nørhalne, og der er endda længere end fra Birkelse til Aabybro, argumenterede Krogsgaard, der fastholdt:

- Det var en rigtige beslutning, vi traf.

# Borgerliste i vælgernes skudlinie

Aalborg Stiftstidende 06.11.1993

Der var mange spørgsmål til Den Kommunale Borgerliste for Aabybro Kommune. Listens planer om at skære antallet af byrådsmedlemmer på rådhuset her ned fra 17 til11 vakte opmærksomhed. Arkivfoto

NØRHALNE: Med spidskandidaten for Den Kommunale Borgerlistes egne ord, så fik folkene bag listen kløe, da der torsdag aften var vælgermøde i Nørhalne Forsamlingshus.

Da Jørn Pedersen skulle summere op i den afsluttende runde i panelet gav han udtryk for, at borgerlisten godt var klar over at den ville få på puklen.

-Det havde vi også forventet - det er jo vilkårene, når man stikker snuden frem, som han sagde.

**Hvem støtter de?**

Listens to repræsentanter i panelet blev spurgt, hvilken borgmesterkandidat de kunne støtte - om de kunne støtte Knud Winther (S) eller Ole Lykkegaard Andersen (V).

Inge Pedersen, der opstiller for listen i Nørhalne, fortalte, at hun havde haft et

godt samarbejde i arbejdsgruppen bag borgerlisten, og at hun har et ideologiske ståsted omkring Socialdemokratiet.

- Jeg har før bakket op om Knud Winther, så det kunne være en mulighed, sagde Inge Pedersen, mens Jørn Pedersen mest frygtede, at de to - altså Socialdemokratiet og Venstre - gik sammen.

-Jeg vil gerne have valget afgjort inden, men jeg tror ikke, det giver problemer. Hvis Inge hælder til Socialdemokratiet, så hælder jeg nok mere til den anden side, sagde Jørn Pedersen - uden at sætte et konkret navn på.

Fra salen blev der spurgt, om Liste Hs kandidater ikke kunne opstilles i deres respektive partier, siden det var nødvendigt med en borgerliste - der blev hentydet til at Jørn Pedersen tidligere har siddet i byrådet for Venstre, og at listen også tæller Kay Werner, der har været opstillet for Det Konservative Folkeparti.

Jørn Pedersen forklarede, at man på et opstillingsmøde i Venstre ikke havde haft blik for de unge - og at der på Venstres liste kun er en kandidat under 40. Det mener han ikke, partiet kan være bekendt.

Folkene fra salen ville også høre om Den Kommunale Borgerlistes planer om at reducere antallet af byrådsmedlemmer fra 17 til 11.

Jørn Pedersen forklarede, at det vil give et mere handlekraftigt byråd, og at hans erfaringer fra byrådet siger, at man arbejder bedst sammen i femmands-udvalgene. Samtidig vil det som sidegevinst give en besparelse på 1,2 millioner kroner i en byrådsperiode, når færre byrådsmedlemmer skal honoreres.

Borgmester Ole Lykkegaard Andersen (V) mener, at Liste Hs planer om at reducere antallet af byrådsmedlemmer vil gå ud over demokratiet, mens Erik Ingerslev Larsen af samme grund fandt det passende at have 17 byrådsmedlemmer som repræsentant for 11.000 indbyggere.

**Kan ikke se fidusen**

Knud Winther kaldte det et paradoks, at borgerlisten vil i byrådet og så samtidig have færre medlemmer - så tager man på forhånd livet af sig selv, mente han.

Heller ikke Mogens Nørgaard Pedersen, der opstiller for Kristeligt Folkeparti, kunne se fidusen ved at skære antallet af byrådsmedlemmer ned - hvis Kristeligt Folkeparti fik et enkelt mandat denne gang, ville det være tåbeligt at stemme for færre medlemmer som noget af det første - og dermed stemme sig selv ud ved næste valg.

Ernst Christensen sagde, at han bestemt ikke havde noget imod at spare på de offentlige udgifter - men at han ikke selv kunne drømme om at stille sådan et forslag.

-Jeg hopper altså ikke med på ideen, sagde fremskridtsmanden.

Jørn Krogsgaard (K) kaldte det et modigt forslag, men bifaldt ikke argumentet om at spare vederlag til politikere - kommunens omsætning på et par hundrede millioner kroner taget i betragtning.

En spørger ville også vide om H' et i Liste H stod for Halløj. Det kaldte Jørn Pedersen for et uværdigt spørgsmål, men svarede, at H'et stod for hæderlighed.

## Kommunen betaler journalistiske indlæg

Aalborg Stiftstidende 07.11.1993

AABYBRO: Aabybro Kommune har i adskillige tilfælde betalt sig fra at få journalistiske artikler bragt i ugeavisen Aabybro-Posten - ikke alene artikler af oplysende karakter, men også artikler med baggrund i politisk uenighed i byrådet.

Det mener SF'eren Erik Ingerslev Larsen, og det er baggrunden for, at han har rejst sagen overfor økonomiudvalget - han har ønsket at vide, i hvor mange tilfælde, kommunen har betalt en journalist for at skrive en artikel til Aabybro-Posten.

-Jeg synes, det er god ide, at kommunen får politiske beslutninger belyst via redaktionel omtale, og det er godt, at vi i vid udstrækning oplyser borgerne om nye ting. Men det er uheldigt, når vi artiklerne bruges til at retfærdiggøre nogle politiske beslutninger, som vi ikke har været enige i, for her bliver Aabybro-Posten en del af magtapparatet, siger Erik Ingerslev Larsen.

Det er flere artikler i fra uge-avisen i det tidlige forår, som han er utilfreds med. De handler alle om Teknologiparkprojektet, og specielt nævner Ingerslev en artikel. Den handler om virksomheden LH Agro og Teknologiparkprojektet -Artiklen er skrevet lige efter, at der var en voldsom uenighed i byrådet om Teknologiparkprojektet, og jeg ser artiklerne som et forsøg fra flertallets side at retfærdiggøre nogle politiske beslutninger, siger Erik Ingerslev Larsen, der tilføjer, at han ingen mulighed havde for at få samme redaktionelle omtale.

Han fremhæver også en artikel, der blev bragt i Aabybro-Posten i maj og handler om den nye kommuneplan og vindmøller.

-I artiklerne fra maj måned står der, at kommuneplanen ikke er vedtaget. På trods af, at vi 14 dage tidligere havde vedtaget den. Så den artikel er i direkte uoverensstemmelse med sandheden, og det er meget uheldigt, siger SF'eren.

Han mener, at især de to artikler ligger på kanten af det forsvarlige, og ønsker derfor, at de artikler, som kommunen betaler for, i fremtiden bliver forsynet med en klar overskrift, der fortæller, at denne artikel en sponsoreret af Aabybro Kommune.

På spørgsmålet om, hvorvidt det er det forestående valg, der nu får Erik Ingerslev Larsen til at bringe sagen på bane, siger han, at han allerede før sommerferien bad borgmester Ole Lykkegaard Andersen om at tage sagen op, men at det ikke er sket. Derfor bad han om at få punktet sat på økonomiudvalgets dagsorden.

-Desuden er vores nye kommunikationspolitik noget, vi har vedtaget i denne byrådsperiode. Det er det siddende byråd, der har sat det igang, og derfor er det også mest rimeligt, at vi fastsætter en fremtidig kurs, inden det nye byråd kommer til, siger Erik Ingerslev Larsen.

## Ordningen fortsætter

Aalborg Stiftstidende 07.11.1993

AABYBRO: I fremtiden skal det fremgå tydeligt, når Aabybro Kommune via journalistiske artikler informerer i Aabybro-Posten, og så er det folk fra forvaltningen, der skal udtale sig, og ikke politikere.

Sådan lyder beslutningen, efter at økonomiudvalget har behandlet sagen om information i ugeavisen. I gennemsnit har kommunen betalt 10 artikler, om måneden, oplyser borgmester Ole Lykkegaard Andersen (V).

Om de artikler, som Erik Ingerslev Larsen ikke er tilfreds med, siger Ole Lykkegaard Andersen, at man ikke kan undlade at skrive om de ting, der har været politisk uenighed om.

-Man er nødt til at fortælle om de flertalsbeslutninger, der bliver taget, siger han.

Til artiklen om LH Agro og Teknologiparkprojektet blev der ifølge borgmester Ole Lykkegaard Andersen taget initiativ af Birgit Tjell fra sekretariatet på rådhuset, og hun afgør sammen med journalisten fra Aabybro-Posten, hvilke artikler der skal skrives.

Om artiklen fra maj siger Ole Lykkegaard Andersen, at det var en fejl, da formanden for teknisk udvalg, Jørn Krogsgaard, udtalte sig - det skulle have været en medarbejder fra forvaltningen.

Om baggrunden for informationsprojektet siger Ole Lykkegaard Andersen, at journalisten på Aabybro-Posten på et

tidspunkt ikke længere var ansat på ugeavisen, og det var kommunen ked af.

-Derfor besluttede vi selv at betale for artiklerne.

Men i fremtiden vil det tydeligt fremgå, at kommunen har sponsoreret enten via en underskrift eller en bjælke henover artiklen. Og forvaltningens folk skal føre ordet.

## Forsøger sig med åbne postlister på rådhuset

Aalborg Stiftstidende 07.11.1993

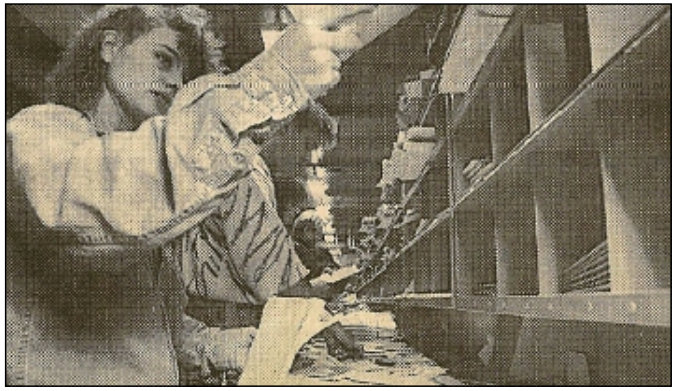

Som forsøg vil Aabybro Kommune nu indføre åbne postlister, så posten til rådhuset

AABYBRO: Økonomiudvatget i Aabybro Kommune har nu erklæret sig så interesseret i åbne postlister, at man i en forsøgsperiode vil registrere den post, der kommer rådhuset i hænde. Med henblik på det skal rådhusets sekretariat nu udarbejde et forslag til arbejdsgangen i åbne postlister.

-I en forsøgsperiode vil vi nu lave nogle lister over de ting, der har politikernes interesse, som giver en kort beskrivelse af, hvornår posten er indkommet, hvem den er fra, og hvad brevet handler om, siger borgmester Ole Lykkegaard Andersen (V).

Der findes eksempler på andre kommuner, hvor man registrerer alt - alle breve fra ende til anden - og kommuner, hvor man både registrerer den post, der afleveres på rådhuset samt den post, som sendes fra kommunekontoret.

Men i Aabybro Kommune vil man i første omgang nøjes med den post, som medarbejderne i sekretariatet på politikernes vegne finder interessant og den post som kommer til rådhuset.

-Der kommer jo mange henvendelser hertil, og mange kan lave den her registrering på mange niveauer. Skulle vi registrere alt, vil det koste nogle ressourcer. Derfor vil vi forsøgsmæssigt tage den post fra, som vi mener har politikernes interesse - det skal mere ses som et redskab for politikerne, siger Ole Lykkegaard Andersen.

Han nævner eksempler som love, cirkulærer og henvendelser fra andre kommuner som noget politikerne kunne have interesse for - men også for eksempel henvendelser fra tilsynsråd og andre instanser.

En henvendelse fra Tilsynsrådet for Nordjyllands Amt til Aabybro Kommune i forbindelse med sagen om den forhenværende centerleder på Gjøl, Birgitte Sandsgaard, var den direkte årsag til, at Erik Ingerslev Larsen (SF) i sommer stillede forslaget om de åbne postlister.

I forbindelse med sagen var brevvekslingen mellem rådhuset og tilsynsrådet ikke kendt af alle politikere.

## Strid om striber

### Omkring 80 til kommunens næstsidste vælgermøde

Aalborg Stiftstidende 10.11.1993

GJØL: Med myndig og bestemt hånd ledede ordstyrer Kaj Christensen slagets gang, da Gjøl Kro i aftes rummede omkring 80 deltagere i kommunens næstsidste vælgermøde.

Som det var tilfældet i Nørhalne og i Biersted kom kandidaterne i panelet vidt omkring, og som det også var tilfældet de to andre gange var hovedparten af mødedeltagerne folk, der selv kandiderer til valget, sidder i byrådet eller i det politiske bagland.

Fra lokal side var der bud efter vejstriberne - eller mangel på samme - ad strækningen på Kjellerupsvej. Hvor bliver striberne af, spurgte Aase Bang.

Jørn Krogsgaard (K), sagde at der burde være striber på vejen, men at der har været problemer med vejen, der var for glat.

Han lovede at "tage vare på sagen".

Samme Aase Bang ville vide, om Gjøl var godt nok rustet med hensyn til byggegrunde, og borgmester Ole Lykkegaard Andersen (V) svarede, at et område ved Grebjerg var lagt ud, mens der mellem Marken og Torpet var grunde for folk, de gerne vil have udsigt.

Med hensyn til erhvervsgrunde på Gjøl ønskede flere mødedeltagere at vide, om der virkelig ikke var erhvervsgrunde på Gjøl for de virksomheder, der ikke ønskede at etablere sig i Aabybro eller andre steder.

Hertil svarede Ole Lykkegaard Andersen, at der i øjeblikket arbejdes med en lokalplan for et område ved Drøvten.

Som ved de andre vælgermøder blev kandidaterne fra de to borgerlister frittet ud om, hvilken borgmesterkandidat, de kunne støtte, og Kay Werner (Liste H) undrede sig over, at det kan være så interessant for den almindelige vælger. Han sagde, at listens kandidater ikke er låst på forhånd - det kommer an på, hvordan stemmerne falder.

Preben D. Jensen (Liste L) gav udtryk for nogenlunde det samme syn på det spørgsmål - her vil man ikke lægge sig fast på noget på forhånd.

Også de mere kendte kaniner blev trukket op af hatten: Kommunens økonomi, som nu ser lysere ud. Er det sparerunderne, der er slået igennem (det mener Venstre og Konservative) eller er det et bedre skattegrundlag end forventet (det mener Socialdemokratiet og SF).

Også skolestrukturen og nedlæggelsen af overbygningen på Vedsted Centralskole var på dagsordenen. Ernst Christensen (FRP) erklærede, at han var i tvivl, om beslutningen havde været kampen værd, mens V og K fastholdt, at det var en nødvendig lukning, mens S og SF hævdede det modsatte.

I panelet sad: Ernst Christensen fra Fremskridtspartiet, Ole Lykkegaard Andersen og Ole Hermansen, begge Venstre, Erik Ingerslev Larsen og Finn Graa Jakobsen, begge Socialistisk Folkeparti, Jørn Krogsgaard fra Det Konservative Folkeparti, Preben D. Jensen fra Landsbylisten. Kay Werner og Palle Pedersen, begge fra Den Kommunale Borgerliste for Aabybro Kommune samt Kirsten Nielsen og Knud Winther, begge fra Socialdemokratiet.

Senest rejste Gjøl Turist- og Erhvervsforening kritik af de manglende vejstriber på Kjellerupsvej. I aftes var vejen atter genstand for opmærksomhed ved vælgermødet Arkivfoto

# Skærpet tone på valgmøde

Aalborg Stiftstidende 12.11.1993

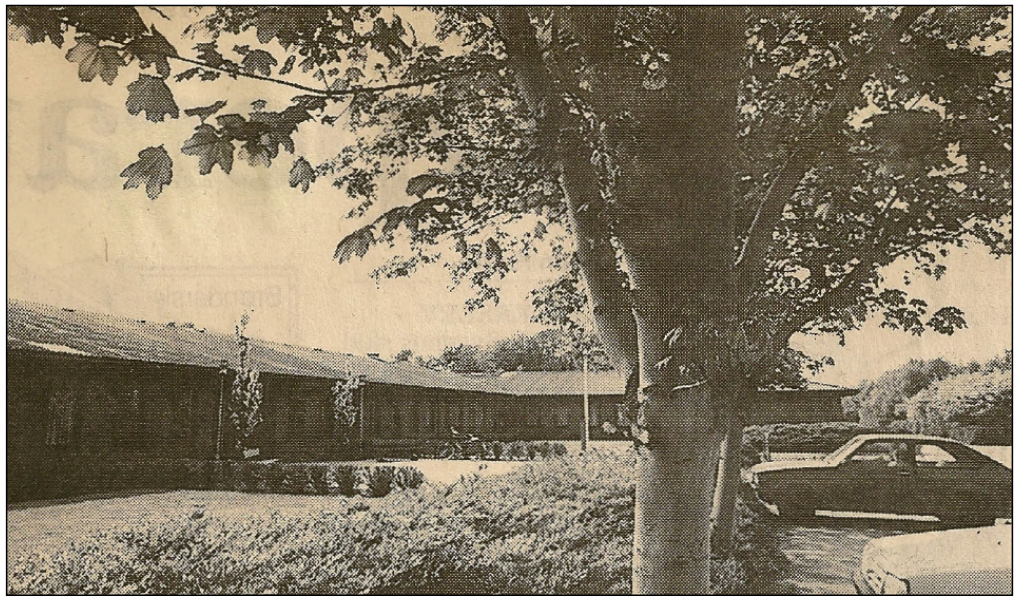

Der blev snakket ældrepolitik, børnepasning, unge, grundpriser og erhvervspolitik på valgmødet på Aabybro Plejehjem. *Foto: Per Kolind*

Af Helle Madsen

AABYBRO: Omkring 200 mennesker oplevede i aftes en skærpet tone og til tider direkte personlige angreb, da valgkampens sidste møde blev holdt på Aabybro Ungdomsskole.

Atter var det de store emner som ældrestruktur, skolestruktur og kommunens økonomi, der holdt debatten igang mellem de 14 deltager i panelet. Og atter var det stort set de samme mennesker - enten nuværende politikere eller måske kommende, der stillede de fleste spørgsmål fra salen efter nu at have turneret rundt med valgprogrammer i Nørhalne, Biersted og Gjøl.

Trods ihærdige forsøg fra salen, der gerne ville i gang med bogstavkombinationerne allerede inden kommunalvalget på tirsdag, lykkedes det ikke at fritte noget entydigt svar ud af hverken repræsentanterne fra Kristeligt Folkeparti eller af de to fra Den Kommunale Borgerliste. Og den endelige sammensætning og eventuelt nye politiske konstellationer i byrådet må vente til tirsdag.

Denne gang kom ældredebatten mere til at handle om, hvem der ville holde deres valgløfter til de ældre. Fra salen ville byrådsmedlem Jørgen Hellum vide, om Venstre, de Konservative og Fremskridtspartiet ville skære ned på ældreområdet - det havde partierne gjort efter sidste valg, og nu lovede de atter bedring, mente han.

Ernst Christensen (FRP) mente, at han stod uden skyld i ihvertfald en del af besparelserne. Jørn Krogsgaard (K) mente, at de ældre også vil få i den fremtidige periode. Og Alice Justesen (V) sagde, at man allerede for budgettet for 1994 har afsat flere penge.

Denne gang kom skolestrukturen ikke så meget til at handle om lukningen af overbygningen på skolen i Birkelse, men mere om Socialdemokratiets forhold til Kærvejskolen - Palle Pedersen ville fra salen vide, hvorfor partiet i dets valgannoncer fortæller, at Kærvejskolen skal nedlægges.

Knud Winther kaldte det en misforståelse, noget vrøvl og sagde, at Socialdemokratiet ønsker en decentral skolestruktur med overbygninger i Biersted, Aabybro og Birkelse. - Vi agter ikke i den kommende valgperiode at nedlægge Kærvejskolen, sagde han.

Kommunens økonomi blev også gået efter i sømmene - det blev blandt andet til en del snak om de 13 millioner kroner, som byrådet i 1990 sparede på driften. Jørn Pedersen (Liste H) spurgte, hvorfor man ikke har brugt de 7,4 millioner kroner, som man har fået mere tilbage i skat end beregnet, til en skattenedsættelse - i stedet for, at man med et anlægsbudget på 19,3 millioner kroner i 1994, låser et kommende byråd.

Jørn Pedersen fik den begrundelse fra de, der står bag budgettet for 1994 - at man har ønsket at sætte noget beskæftigelse igang via det forholdsmæssige store anlægsbudget.

Der blev stillet 23 spørgsmål fra salen, som fik valgkampen drejet ind på blandt andet børnepasning, arbejdsløshed, unge, grundpriser, erhvervspolitik, Teknologipark og valgforbund.

I panelet sad: Thorkild Eskildsen og Ernst Christensen, Fremskridtspartiet, Per Vandkrog og Jørn Krogsgaard, Det Konservative Folkeparti, Alice Justesen og Aage Toftegaard, Venstre, Mogens Nørgaard Pedersen og Jens Hansen, Kristeligt Folkeparti, Chr. Hoven Nielsen og Jørn Pedersen, Den Kommunale Borgerliste, Benny Christiansen og Knud Winther, Socialdemokratiet, Margrethe Larsen og Erik Ingerslev Larsen, Socialistisk Folkeparti.

# For meget om fortiden

**DEBAT:** Aalborg Stiftstidende 16.11.1993

*AABYBRO: Jens Haugaard, Kærvej, Aabybro, skriver om vælgermøder:*

Det er med stor glæde, at jeg deltager i de politiske diskussioner ved vælgermøder i kommunen. På mødet på Biersted Kro var der efter min mening en for stor diskussion om den politik, der er udført i den forgangne byrådsperiode.

Panelet fik mange gode spørgsmål, men der var så sandelig også mange, der ikke blev besvaret.

Prioriteringen af de økonomiske midler, der nu er til rådighed i kommunen, hvordan skal de bruges? Skal skatterne op? Hvis ikke, hvor vil partierne så nedprioritere? SF: Svaret er ja, hvis borgerne forlanger bedre ydelser af det offentlige. V: Ingen skattestigning, men heller ingen svar på hvilke områder, der eventuelt skulle ske nedprioritering ved. Dog ville de fremme ældreplejen. Hvor ville de forskellige partier så nedskære? Jeg fik ingen svar. Der blev spurgt om, hvad integrering i ældresektoren det betød på godt dansk. Ingen svar.

Jeg vil dog være den første til at medgive en borger, der sagde: "Politik er til tider blodigt håndværk.

# Skuffede socialdemokater

Aalborg Stiftstidende 17.11.1993

AABYBRO: Socialdemokratiets medlemmer havde svært ved at skjule skuffelsen over valgresultatet og den kendsgerning, at partiet fra nytår vil være repræsenteret med en kandidat mindre end i dag.

Socialdemokratiet mistede ved valget for fire år siden en kandidat og også denne gang kunne partiet skrive sig en tilbagegang bag øret.

-Vi er ikke gået væsentligt tilbage i antallet af stemmer, men har tilsyneladende heller ikke fået andel i den højere stemmeprocent, sagde en synligt skuffet Knud Winther på rådhuset i aftes.

-Borgmestereffekten fra kanonvalget for fire år

siden har holdt ved, og de borgerlige har holdt skansen, og så kan man sige, at det, der er sket på landsplan også er sket her, sagde Knud Winther og tilføjede, at han havde håbet SF kunne havde løftet opgaven at sluge de stemmer, som Socialdemokratiet har afgivet.

Erik Ingerslev Larsen glæder sig meget over et større antal stemmer til Socialistisk Folkeparti og dermed en fremgang, men siger, at det ikke har nyttet noget, når Socialdemokratiet til gengæld har mistet et mandat.

-Da vi kom i byrådet i 1985 havde Socialdemokratiet syv mandater - nu har de fem, så den socialistiske side er blevet mindre.

-Jeg havde også håbet, at vi fik endnu et mandat ind, så vi var to til at dele om arbejdet i byrådet. Men mandat nummer to er det sværeste at få, konstaterede Erik Ingerslev Larsen i aftes.

-Men vi klør på - de slipper ikke for os, og vi vil fortsætte den linje, som der er kørt indtil nu.

## S tabte terræn landsbylisten ind

Det borgerlige flertal består

Aalborg Stiftstidende 17.11.1993

AABYBRO: Socialdemokratiet gik et mandat tilbage fra seks til fem, og Landsbylisten fra Birkelse kom ind med et mandat, mens Den Kommunale Borgerliste ikke kom ind. Samtidig holdt den borgerlige fløj status quo med nøjagtig den samme mandatfordeling, som kendes fra byrådet idag - otte fra Venstre, en konservativ og en fremskridtsmand - og dermed et solidt borgerligt flertal.

Sådan er situationen efter valget i går, der også betyder et goddag til en del nye ansigter blandt de 17, der fra 1. januar skal indtage pladserne i byrådssalen.

Hele syv nye - fire Venstre-folk, to socialdemokrater og en fra Landbylisten - skal sidde i det byrådet. Valget blev et farvel til Jørgen Hellum, Biersted, Erik Ravn Jensen, Birkelse og Bente Skole, Gjøl.

På forhånd, var det givet, at fire af pladserne skulle skiftes ud, da tre af de nuværende Venstrefolk, Marianne Vester, Kurt Simonsen og Jytte Pedersen ikke stillede op. Leif Andersen fra Socialdemokratiet ønskede heller ikke endnu en periode.

Stemmeprocenten var som på landsplan højere i år end for fire år siden. Dengang lå stemmeprocenten på 73,3 procent, mens den i går var på 75,4 procent.

**Resultatet blev:**

**A - Socialdemokratiet.** Ialt 1.601 stemmer - heraf 292 listestemmer:

Valgt blev: Knud Winther, Nørhalne, (351), Carsten B. Andersen, Nørhalne, (85), Benny Christiansen, Aabybro (107), Carl Vibech Laursen, Biersted, (208) og Karl Schrøder, Birkelse. (125).

**C - Det Konservative Folkeparti**. Ialt 484 stemmer - heraf 43 listestemmer:

Valgt blev: Jørn Krogsgaard, Aabybro, (254).

**F - Socialistisk Folkeparti**. Ialt 533 stemmer - heraf 76 listestemmer:

Valgt blev: Erik Ingerslev Larsen, Aabybro, (343).

**H - Den Kommunale Borgerliste.** ialt 297 stemmer - ingen listestemmer: Ingen blev valgt.

**L - Landsbylisten i Birkelse**. Ialt 303 stemmer - heraf 26 listestemmer:

Valgt blev Erik Nielsen, Birkelse. (107).

**Q - Kristeligt Folkeparrti.** Ialt 145 stemmer - ingen listestemmer:

Ingen blev valgt.

**V - Venstre.** Ialt 2.307 stemmer - heraf 252 listestemmer:

Valgt blev Ole Lykkegaard Andersen; Gjøl, (752), Aage Toftegaard, Aabybro, (114), Dorthe Pedersen, Biersted, (187), Jan Andersen, Nørhalne, (211), Alice Justesen, Aabybro (92), Ole F Hermansen, Gjøl, (106), Karlo Jensen, Aabybro, (223), Knud Ogstrup, Biersted (74).

**Z - Fremskridtspartiet.** Ialt 448 stemmer - heraf 69 listestemmer.

Valgt blev Ernst Christensen, Aabybro, (235).

## De slugte stemmerne

Aalborg Stiftstidende 17.11.1993

Flere vælgere mødte op til valget i går end for fire år siden. Og mange stemte personligt. Foto: Jens Morten

AABYBRO: Valget i Aabybro Kommune bar præg af høje personlige stemmetal - også til en del af de nye kandidater. Således fik otte af de nye medlemmer af byrådet mere end 200 personlige stemmer. Endnu engang blev valgets absolutte topscorer borgmester Ole Lykkegaard Andersen, der opnåede ikke færre end 752 personlige stemmer mod 854 for fire år siden.

Derefter følger Knud Winther med 351 - skarpt forfulgt af Erik Ingerslev Larsen med 343. Jørn Krogsgaard fik 254 personlige stemmer, Ernst Christensen 235. To Venstre-folk, Karlo Jensen og Jan Andersen, strøg direkte i byrådet med 223 og 211 personlige stemmer. Carl Vibech Laursen fik 208 personlige stemmer.

**Socialdemokratiet:** Knud Winther, 351, Carsten B. Andersen, 85, Benny Christiansen, 107, Jørgen Hellum, 74, Erik Ravn Jensen, 58, Poul R. Kristensen, 66, Bent Kronborg, 25, Carl Vibech Laursen, 208, Kirsten Nielsen, 35, Niels Erik Pedersen, 34, Karl Schrøder, 125, Gudrun Simonsen, 52, Ole Nielsen Vad, 63, Kurt H. Vestenbæk, 26.

**Det Konservative Folkeparti:**
Jørn Krogsgaard, 254, Per Vandkrog, 54, John Hedelund, 36, Bente Hansen, 33, Niels Bahn, 16, Allan Andersen, 17, Freddy Munk Sørensen, 31.

**Socialistisk Folkeparti:**
Erik Ingerslev Larsen, 343, Finn Graa Jakobsen, 12, Margrethe Larsen, 19, Karen Risager Frøstrup, 33, Torben Ertmann, 23, Lars Jacobsen Hasager, 17, Ingelis Tannebæk Pedersen, 10.

**Den Kommunale Borgerliste:**
Jørn Pedersen, 89, Inge Pedersen, 31, Kay Werner, 49, Kirsten Deleuran, 9, Chr. Hoven Nielsen, 19, Poul Zinck, 20, Palle Palsgaard, 27, Freddy Stensgaard Jensen, 32, Lars Pedersen, 5.

**Landsbylisten:**
Preben Dalgaard Jensen, 84, Erik Nielsen, 107, Annemie Pedersen, 36, Sonja Kristiansen, 29, Finn Kristensen, 14, Helen Andersen, 3, Frank Poulsen, 4.

**Kristeligt Folkeparti:**
Mogens Nørgaard Pedersen, 110, Jens Peter Hansen, 15, Grethe Kristensen, 4, Anne Mette Vennegaard Larsen, 7, Kristen Vestergaard, 9.

**Venstre:**
Ole Lykkegaard Andersen, 752, Aage Toftegaard, 114, Dorthe Pedersen, 187, Jan Andersen, 211, Louis K. Larsen, 46, Alice Justesen, 92, Ib Horsmark, 69, Jørgen Justesen, 35, Anders Hvilsom, 27, Ole F Hermansen, 106, Karlo Jensen, 223, Knud Ogstrup, 74, Niels Bech, 4, Jens Johansen, 9, Bente Skole, 31, Oluf Steffensen, 14, Gunnar Østergaard, 21, Mogens Madsen, 6, Margit Bang-Andersen, 9, Aage Christensen, 23, Hans Krogh, 2.

**Fremskridtspartiet:**
Ernst Christensen, 235, Thorkild Eskildsen, 67, Hanne Bech Sørensen, 8, Jens Haugaard, 23, Søren Hegelund, 4, Frode Hansen, 6, Jens Mikkelsen, 36.

# Det første kryds

Aalborg Stiftstidende 17.11.1993

18-årige Tom Lund Christensen var forberedt, da han i går afgav sin stemme på Kærvejskolen i Aabybro - han har læst bogen om politik.
Foto: Jens Morten

AABYBRO: Adskillige unge i Aabybro Kommune havde ved kommunalvalget i går lejlighed til at sætte sit kryds for første gang. En af dem var Tom Lund Christensen, Nørremarksvej i Aabybro, der blev 18 år i februar.

For ham var valget enkelt - ikke bare om han skulle udnytte sin mulighed for at stemme, men også hvor stregerne skulle slåes.

-Inden EF-valget i maj læste jeg mange bøger om de politiske partier og om, hvad de står for, så derfor har det ikke været svært, sagde Torn Lund Christensen, da han i går eftermiddag mødte op på Kærvejskolen.

**Kristen holdning**

-Dengang blev jeg positivt overrasket over for eksempel Det Radikale Venstre, men min kristne livsholdning taget i betragtning gik krydset til Kristeligt Folkeparti, var Tom Lund Christensen ikke bleg for at afsløre.

Det nemmeste var selvfølgelig helt at lade være med at stemme, men den 18-årige Aabybro-borger finder det vigtigt at bidrage med netop sit syn på sagerne.

Han har ikke fulgt nøje med i den lokale debat op til valget og har heller ikke deltaget i vælgermøder i kommunen, men derimod har han på Aalborg Katedralskole, hvor han læser HF, haft mulighed for at stifte bekendtskab med nogle af valgets kandidater.

Tom Lund Christensen vil ikke udelukke, at han selv kunne finde på at gå aktivt ind i politik, men har ikke den tid, som det kræver.

-Skal man gå ind i politik, må man være parat til at gå 100 procent ind i det.

# Endnu et kanon valg

## Glæde hos venstres medlemmer

Aalborg Stiftstidende 17.11.1993

AABYBRO: Glæde og tilfredshed kunne i aftes spores blandt Venstre-folkene, da valgresultatet blev klart. Partiet kunne holde skansen med sine otte mandater i byrådet, og borgmester Ole Lykkegaard Andersen betegnede valget som meget flot. Selv oplevede han endnu et kanonvalg med et utroligt højt antal personlige stemmer, og partiet som sådan fik omkring 200 stemmer mere end ved valget for fire år siden.

-Vi har i den forgangne byrådsperiode måtte træffe nogle ubehagelige beslutninger, og så har der jo også været et par nye borgerlister denne gang, så på den baggrund er det et meget flot, valg, sagde Ole Lykkegaard Andersen, da resultatet var parat.

Om den næste fase efter valgresultatet og fordeling af udvalgsposter, siger Ole Lykkegaard Andersen, at han nu vil indkalde den nye gruppe af Venstres byrådsmedlemmer.

-Der er kommet så mange nye og spændende mennesker, så dem vil jeg snakke med, men jeg vil også tage kontakt til de konservative.

# Champagne i Birkelse

Aalborg Stiftstidende 17.11.1993

BIRKELSE: Landsbylisten i Birkelse kom ind med et mandat, og det blev fejret med lidt champagne og mere vin i Hjorts Hus i Birkelse i aftes.

-Vi er godt tilfreds med, at Birkelse er repræsenteret med en mand fra Landsbylisten, Erik Nielsen, og en mand fra Socialdemokratiet - altså to byrådsmedlemmer - efter nytår, siger formanden for landsbyrådet, Leo Leed.

-Vi har fået 304 stemmer, og det er vi godt tilfreds med, men vi kunne da godt have forestillet os en anden sammensætning, og vi kunne da også godt have ønsket os et bedre valg for Kristeligt Folkeparti, som vi var i valgforbund med. Men der manglede desværre 50 stemmer, siger Leo Leed.

Han siger, at Landsbylisten nu vil forsøge at få det mest postive ud af arbejdet i byrådet.

-Valgresultatet er en sejr for Birkelse. Birkelse kom til orde, og nu må vi gøre det så godt, som vi kan, tilføjer han.

# Morgenfrisk 16-årig

Aalborg Stiftstidende 17.11.1993

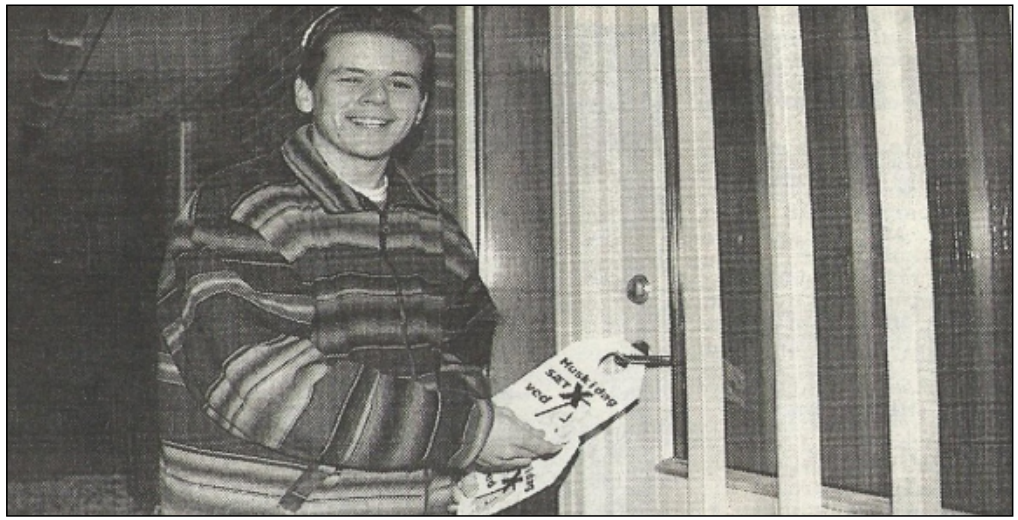

Folk i Nørhalne vågnede i går morges op til denne opfordring. Foto: Jens Morten

NØRHALNE: Da borgerne i Nørhalne mandag aften slukkede lyset for natten, var der en, der listede rundt til samtlige husstande i byen.

B-mennesket var 16-årige Morten Pedersen, der ville slå et slag for liste A og Socialdemokratiet og for at gøre opmærksom på kommunalvalget placerede en lille huskeseddel på dørhåndtaget. »Husk i dag sæt X ved A«, lød opfordringen.

Ikke uventet kommer initiativet fra Socialdemokratiets kandidater i Nørhalne, der mente at tiden var inde til at tage utraditionelle midler i brug, inden valget i går.

Så med efterårets første nat med frost, drog Morten Pedersen rundt til alle fordøre med sin lille besked.

Et sted blev den 16-årige skoleelev jaget af en hund. Men værst var dog kulden.

I løbet af 2-3 timer var samtlige husstande forsynet med den politiske opfordring. Senere skulle det vise sig, at det var uden held - i hvert fald gik Socialdemokratiet et mandat tilbage.

# Borgerlisten overrasket

Aalborg Stiftstidende 17.11.1993

AABYBRO: Den Kommunale Borgerliste for Aabybro Kommune var i aftes samlet for at drøfte situationen oven på valget, der ikke gav adgangstegn for nogle af listens repræsentanter.

-Nu har vi mødtes en gang om ugen i en længere periode, og vi holder et nyt møde mandag, hvor vi finder ud af, om vi skal opretholde vores samarbejde, siger Jørn Pedersen fra Den Kommunale Borgerliste, der opnåede 297 stemmer.

Det kommer bag på ham, at det kun var Socialdemokratiet, der tabte terræn og ikke de borgerlige partier. Men han ønsker Venstre og Konservative tillykke med det flotte resultat.

I efterrationaliseringens stund siger Jørn Pedersen, at Borgerlisten måske skulle have kørt lidt mere personligt og mere markant i valgkampen for at gøre opmærksom på, at listen var et alternativ til de byrådsmedlemmer, der allerede sidder.

Han siger samtidig, at da listen blev oprettet, var man enige om at skulle have det sjovt - og det har de ni kandidater haft.

-Så stemningen er fuldt bevaret.

# Fintællingen ændrer intet

## Ikke samme spænding om fintælling som sidste gang

Aalborg Stiftstidende 18.11.1993

AABYBRO: Fintællingen efter tirsdagens kommunalvalg ændrede ikke billedet og fordelingen af kandidater i det nye byråd.

Ej heller var der den samme spænding om det 17. og sidste mandat, som ved valget for fire år siden. I 1989 manglede O-listen med Ole Schøler ved roret blot fire stemmer i at fravriste et mandat fra Socialdemokratiet.

Denne gang stod det sidste mandat mellem Socialdemokratiet og Venstre.

Hvis 134 stemmer var flyttet fra Venstre til Socialdemokratiet var Jørgen Hellum blevet valgt i stedet for Venstres Knud Ogstrup, der sidder på det sidste mandat.

Valget i Aabybro Kommune kunne mønstre en højere stemmeprocent - mest markant i Biersted og Birkelse, mens den faldt på Gjøl.

Stemmeprocenten var rundt om på kommunens fem valgsteder med 1989-tallet i parantes:

Aabybro 74 (73,2). Biersted 73,1 (67,5). Nørhalne 77,4 (75,1). Birkelse 79 (75,1). Gjøl 80,4 (78,8).

**Flere brevstemte**

Også antallet af brevstemmer var større end for fire år siden - 142 havde stemt pr. brev mod 102, og antallet af stemmeberettigede er steget fra 8.000 i 1989 til 8.217 i år.

Antallet af stemmer på de enkelte områder fordeler sig sådan med tallet for 1989 i parantes.

*Socialdemokratiet:* fik 539 stemmer i Aabybro (534),427 i Biersted (444), 342 i Nørhalne (377), 200 i Birkelse (231), 93 på Gjøl (91). lalt 1.601 stemmer mod 1.677 - altså en tilbagegang på 2,7 procent.

*Det konservative Folkeparti:* fik 372 stemmer i Aabybro (266), 55 i Biersted (69), 22 i Nørhalne (26),28 i Birkelse (30),7 på Gjøl (28). lalt 484 stemmer mod 419 - altså en fremgang på 0,7 procent.

*Socialistisk Folkeparti*: fik 320 stemmer i Aabybro (229),80 i Biersted (62),53 i Nørhalne (50), 43 i Birkelse (36), 37 på Gjøl (34). lalt 533 stemmer mod 411 - en fremgang på 1,6 procent.

*Den Kommunale Borgerliste for Aabybro Kommune:* stillede ikke op ved valget for fire år siden, men fik 141 stemmer i Aabybro, 58 i Biersted, 32 i Nørhalne, 16 i Birkelse, 50 på Gjøl. Ialt 297 stemmer - ingen blev valgt.

*Landsbylisten i Birkelse:* stillede ikke op ved valget for fire år siden fik 23 stemmer i Aabybro, 5 i Biersted, 3 i Nørhalne, 265 i Birkelse, 7 på Gjøl. lalt 303 stemmer - Erik Nielsen blev valgt.

*Kristeligt Folkeparti:* fik 69 stemmer i Aabybro (79), 13 i Biersted (15), 10 i Nørhalne (23), 47 i Birkelse (35), 22 på Gjøl (39). Ialt 161 mod 191- altså en tilbagegang på 0,7 procent.

*Venstre:* fik 956 stemmer i Aabybro (851), 412 i Biersted (325), 308 i Nørhalne (243), 184 i Birkelse (289), 447 på Gjøl (408). lalt 2.307 stemmer mod 2.116 - altså en fremgang på 1,2 procent.

*Fremskridtspartiet:* fik 271 stemmer i Aabybro (256), 75 i Biersted (61), 44 i Nørhalne (55), 39 i Birkelse (67), 19 på Gjøl (24). Ialt 448 stemmer mod 463 - altså en tilbagegang på 0,7 procent.

# Glæde hos K ogFRP

Aalborg Stiftstidende 17.11.1993

AABYBRO: Både Jørn Krogsgaard fra Det Konservative Folkeparti og Ernst Christensen fra Fremskridtspartiet hilser valgresultatet med tilfredshed.

-Jeg synes, resultatet viser, at vælgerne har bakket os op i det stykke

arbejde, som vi har udført i denne periode, siger Jørn Krogsgaard, der lover at ville videreføre den linje, han i den forgangne byrådsperiode har stået for.

Også byrådets aldersformand Ernst Christensen fra Fremskridtspartiet synes om valgresultatet.

-Jeg er overmåde tilfreds, siger han.

TOFTEVEJ 43 - POSTBOKS 305 - 9440 AABYBRO

**AABYBRO KOMMUNE**

VALGBESTYRELSEN

Hr. Erik Ingerslev Larsen
Bellisvej 10
9440 Aabybro

J. nr.: 84.03
Init.: BT/lp
DATO: 18. nov. 1993

I henhold til § 90 i Den kommunale Valglov skal herved meddeles, at du ved det afholdte byrådsvalg den 16. november 1993 er valgt som medlem nr. 10 til Aabybro byråd.

Til orientering kan oplyses, at det nyvalgte byråd afholder sit konstituerende møde i tidsrummet fra den 1. december 1993 til den 15. december 1993.

Der vil på et senere tidspunkt blive udsendt dagsorden til det konstituerende møde.

Til orientering vedlægges EDB udskrevet valgresultat.

Med venlig hilsen

Ole Lykkegaard Andersen
formand for valgbestyrelsen

TLF. 98 24 13 33 - GIRO 1 05 31 91
FAX 98 24 25 98

| Telefontider | | Ekspedition | |
|---|---|---|---|
| Mandag-onsdag | kl. 08-16 | Mandag-torsdag | kl. 10-13 |
| Torsdag | kl. 08-18 | Torsdag sidige | kl. 15-18 |
| Fredag | kl. 08-12 | Fredag | kl. 10-12 |

SF AABYBRO

**SF Aabybro:**
Bestyrelsesmøde den 23. november aflyst.

# Hvad vil byradsmedlemmerne bruge deres mandat til?

AabybroPosten 24.11.1993

6.196 af de stemmeberettigede i Aabybro kommune sammensatte med deres kryds på stemmesedlen den gruppe af borgere, der i den kommende 4 årige periode fra 1.1.1994 skal sidde i det nye byråd og varetage kommunens og dermed borgernes interesser. Stemmeprocenten i Aabybro kommune blev på 75,4, hvilket var en stigning på 2,1 %.
Ved en præsentation af byrådets 17 medlemmer, hvoraf 7 er nyvalgte, er det relevant at lade hver enkelt besvare følgende spørgsmål:"Hvad vil du bruge dit mandat til i de kommende 4 år ?"

Knud Winther, faktor. (A). Kom første gang i byrådet 1.4. 1970. Jeg vil bruge mit mandat til at forbedre borgernes situation indenfor alle områder.

Karl Schrøder, formand. (A). Nyvalgt. Jeg vil være den lokale observatør for Socialdemokratiet - men samtidig naturligvis føre kommunalpolitik for hele Aabybro kommune.

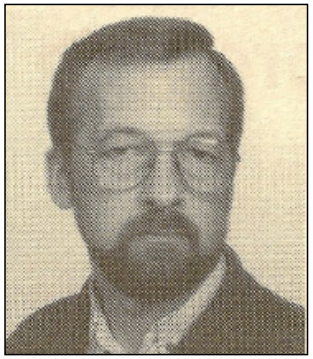

Erik Ingerslev Larsen, maskinarbejder. (F). Kom første gang i byrådet 1.1.1986. Jeg vil fortsætte en videreførsel af den linje, jeg har ført hidtil med stor vægt på åbenhed omkring de ting, der sker i byrådet, for på den måde at få mange til at engagere sig i lokal-politik og skabe forståelse for det politikkerne gør.

Carsten B. Andersen, EDB-operatør. (A). Nyvalgt. Bruge mit mandat til at være med til at skabe flere varige job - især indenfor social - og sundhedssektoren. Men også skabe uddannelses- og lærlingepladser til de unge samt gøre en ekstraordinær indsats for de unge, der ikke finder plads indenfor vort idræts liv.

Knud Ogstrup, gårdejer. (V). Nyvalgt. Jeg vil arbejde for borgernes retssikkerhed, på at få videreudviklet erhvervslivet og udnytte mulighederne for at få nye virksomheder hertil samt på at bevare de eksisterende. Desuden skal der arbejdes for fortsat udvikling af økonomien og på at få kommunen til at fungere bedre og bedre i de kommende år.

Alice Justesen, skolesekretær. (V). Kom første gang i byrådet 1.8. 1991. Jeg vil stadigvæk arbejde for, at Aabybro kommune er en god kommune at bo og leve i. Samt arbejde videre med de ting, der er startet op i den foreløbig 2 årige periode, jeg har siddet i byrådet. Det drejer sig om at forvalte "kronerne" ordentligt og bedst for borgerne.

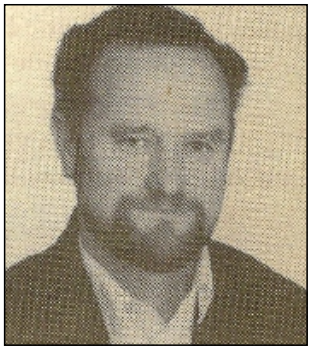

Ole F. Hermansen, afd. ingeniør. (V). Nyvalgt. Jeg vil overordnet arbejde på, at byrådet bliver et byråd og ikke sagsbehandler og dermed arbejde på at flytte grænserne for, hvornår tingene kan forelægges forvaltningerne. Ved at delegere ting ud til forvaltningerne, bliver der mere tid til for politikkerne at tage sig af politik.

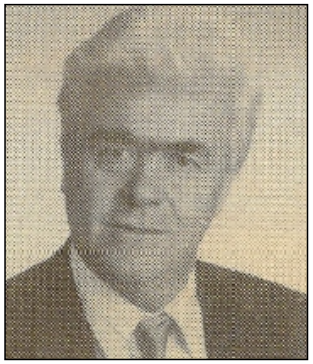

Karlo Jensen, forstander. (V). Nyvalgt. Jeg vil bruge mit mandat til at gøre Aabybro kommune endnu bedre. jeg vil arbejde stærkt på, at de plejehjem, vi har, får lov til at fungere som nu, at der fortsat er en skole i hvert lokalsamfund, at de gode bømepasningstilbud bevares, og at vores erhvervsliv får de bedste vilkår. Desuden ønsker jeg det frie foreningsliv bevaret.

Aage Toftegaard, gårdejer. (V). Kom første gang i byrådet 26.2.1992. Mit mandat skal bruges til at fortsætte den politik, som vi har kørt de seneste 4 år. Valg-resultatet viser, at det er den rigtige politik

Carl Vibech Laursen, overlærer. (A). Kom første gang i byrådet 1.1.1986. Jeg vil bruge det til at præge udviklingen i kommunen. Ældreområdet er en af mine mærkesager. Her skal der hele tiden ske en udvikling, der sørger for, at de ældre har et varieret tilbud omkring boligformer, også hvad angår plejehjemspladser, som jeg gerne ser placeret i Biersted området. Desuden vil jeg arbejde for, at vi står godt rustet til næste valg, så vi får den fremgang, vi fortjener.

Ernst Christensen, tidligere bygmester. (Z). Kom første gang i byrådet 1.4.1978 - 31.12. 1985 og igen 1.1. 1990. Jeg vil stadigvæk arbejde for at tilvejebringe sund fornuft i byrådet. Jeg ændrer ikke kurs og holdning - mine meninger er de samme, og det store antal personlige stemmer må jeg opfatte som bevis på, at kursen er rigtig. Jeg har de seneste 4 år været imod et kompakt flertal, så hvis jeg skulle betragte det, at komme i mindretal, som et nederlag, så var der mange - Men jeg siger :"Det er ikke sikkert, at flertallet er de klogeste - de er bare de fleste".

Benny Christiansen, falckredder. (A). Kom første gang i byrådet 1.1.1990. Jeg vil arbejde for en økonomisk decentralisering, så borgernes indflydelse øges. Styrke erhvervspolitikken ved at arbejde for de eksisterende virksomheder. Desuden ønskes øgede ressourcer til de ældre (hjemmepleje, plejehjem, aktivitetscentre) samt god børnepasning med børne-pasningsgaranti, hvor priserne nedsættes i takt med kommunens økonomi. De unge skal sikres en god opvækst ved at styrke folkeskolen og kulturlivet i Aabybro kommune. Kulturhus og bedre trafiksikkerhed er også ting mit mandat skal bruges til.

Jørn Krogsgaard,forretningsleder. (C) Kom første gang i byrådet 1.1.1986. Med mit mandat vil jeg arbejde konstruktivt på, at Aabybro fortsat skal være en god kommune at bo i med mennesket bredt i centrum både i børnehave, SFO-ordning, og skole samt på ældreområdet og kulturelt. Desuden vil jeg fortsætte den politik - både økonomisk og udviklingsmæssig - som VK har stået for i den periode, der snart er forbi, samt arbejde på en fortsat styrkelse af Aabybro kommunes økonomi samt på at placere kommunen stærkt som udviklingskommune.

Ole Lykkegaard Andersen, gårdejer, civiløkonom. (V). Genvalgt til borgmesterposten. Kom første gang i byrådet 1.1.1982. Der ligger stadig store udfordringer for Aabybro kommune. Når konstitueringen er på plads, skal vi bredt samarbejde for at løse de opgaver, der ligger.
En af de ting, jeg kunne tænke mig i det nye byråd, er temadebatter, hvor man får udstukket generelle retningslinjer på forskellige områder. Et af de første temaer, der skal tages fat på, er arbejdsmarkedsreformen - turist-politikken kunne være et andet.

Jan Andersen, lærer. (V). Nyvalgt. Mit mandat skal bruges til at arbejde for, at lokalsamfundene bevares intakte med diverse servicefunktioner og arbejde for, at kommunens helhedspolitik også tilgodeser lokalsamfundene. Samtidig ligger det mig meget på sinde, at blive forbindelsesled mellem kommunen, lokalsam-fundets borgere og foreninger samt gøre Aabybro kommune mere grøn gennem mere kildesortering genbrug, kompostering og i forbindelse med dette beskytte og bevare vore grundvands reserver. Desuden vil jeg arbejde for at fremme turismen i kommunen.

Dorthe Pedersen, bibliotekar. (V). Kom første gang i byrådet 1.1.1990. Jeg vil arbejde for, at Aabybro kommunes image som udviklingsorienteret kommune fastholdes, så nye borgere og virksomheder finder det attraktivt at etablere sig i kommunen.
Samt for et godt nærmiljø i alle kommunens lokalsamfund med decentral service på områder som skoler, børnepasning, fritidstilbud m.m. Dette er nødvendige forudsætninger for at få et generationsskifte igang i kommunen, så en hensigtsmæssig befolkningssammensætning bevares og et fremtidigt skattegrundlag opnås, som en vigtig forudsætning for at bevare handlekraft og dynamik i kommunen.

Erik Nielsen, forretningsfører. (L). Nyvalgt. Jeg vil gå seriøst ind i byrådsarbejdet med den indflydelse, jeg nu kan få. Jeg står for landsbytanken og vil primært tage mig af de specielle problemer, der kan være i lokalsamfundene.

# Kortene er fordelt

## Formændene for teknisk udvalg og kulturudvalget fortsætter

Aalborg Stiftstidende 25.11.1993

Ole Lykkegaard Andersen (V) - fortsætter som borgmester.

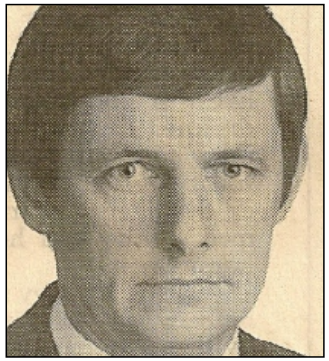

Jørn Krogsgaard (K) - stadig formand for

Dorthe Pedersen (V) - stadig formand for kulturudvalget.

Ole Hermansen (V) - nyvalgt og ny formand for socialudvalget.

AABYBRO: Kabalen for det ny byråds sammensætning og udseende efter kommunalvalget for mere end en uge siden er efterhånden ved at gå op.

I aftes faldt de sidste brikker på plads i et byråd, der også fra nytår har Ole Lykkegaard Andersen (V) som borgmester.

Titlen som viceborgmester beklæder Karlo Jensen (V), Aabybro, efter nytår, hvor han afløser Jørn Krogsgaard (K).

Karlo Jensen blev både valgt ind i Aabybros byråd, og fintællingen af stemmerne sendte ham ligeledes ind i amtsrådet.

Fra 1. januar og fire år frem vil formanden for teknisk udvalg stadig hedde Jørn Krogsgaard, og Dorthe Pedersen (V) fortsætter ligeledes som formand for kulturudvalget.

Som ny formand for socialudvalget efter Marianne Vester, der ikke ønskede at fortsætte i byrådsarbejdet, er Ole Hermansen, Gjøl, blevet udpeget - han er ny i byrådssammenhæng.

Knud Ogstrup (V) fortsætter som formand for skatteankenævnet, mens resten af de øvrige nævn, udvalg og kommissioner vil være bemandet, når der onsdag 8. december er konstituerende byrådsmøde.

Aftalen er indgået mellem 16 af de 17 medlemmer af byrådet - kun Erik Ingerslev Larsen (SF) er ikke med i konstitueringen. Socialdemokratiet får næstformandsposten i alle udvalg, mens navnene på partiets to repræsentanter i de fire stående udvalg endnu ikke er på plads. Men foreløbig er disse navne på plads.

*Økonomiudvalget:*

Ole Lykkegaard Andersen (V), Dorthe Pedersen (V), Alice Justesen (V), Jørn Krogsgaard (K), Ernst Christensen (FRP). Samt to socialdemokrater.

*Teknisk udvalg:*

Jørn Krogsgaard (K), Aage Toftegaard (V), Knud Ogstrup (V), Jan Andersen (V), Ernst Christensen (FRP). Samt to socialdemokrater.

*Kulturudvalget:*

Dorthe Pedersen (V), Aage Toftegaard (V), Alice Justesen (V), Jan Andersen (V), Erik Nielsen (Landsbylisten). Samt to socialdemokrater.

*Socialudvalget:*

Ole Hermansen (V), Karlo Jensen (V), Knud Ogstrup (V), Erik Nielsen (Landsbylisten), Erik Ingerslev Larsen (SF). Samt to socialdemokrater.

medlemsblad

Aabybro SF Partiforening

1993 Nr. 6

# Ingerslev står uden for

## *Hån mod vælgerne, siger SF'er*

AABYBRO: Som den eneste ud af byrådets 17 medlemmer, er Erik Ingerslev Larsen (SF) ikke med aftalen om fordeligen af posterne i det nye byråd fra 1. januar.

Erik Ingerslev Larsen har fået plads i ét udvalg, som han ifølge reglerne har ret til, når han ikke er med i konstitueringsaftalen. Han beholder sin plads i socialudvalget, men mister til gengæld pladsen i økonomiudvalget.

Erik Ingerslev Larsen lægger til grund for sin kritik, at vælgerne tirsdag 16. november gjorde SF til det tredje største parti i kommunen efter Socialdemokratiet og Venstre.

- SF fik en fremgang på 30 procent ved dette valg - kun Venstre og Socialdemokratiet fik flere stemmer, end vi gjorde. Og med så stor en fremgang, bør man tilgodese os. Det er en hån mod vælgerne, at vi så får mindre indflydelse, end vi har haft i den forgangne byrådsperiode, siger Erik Ingerslev Larsen, der i øjeblikket både sidder i socialudvalget og i økonomiudvalget - en plads han mister ved årsskiftet.

- Mit udgangspunkt var en plads i kulturudvalget og i økonomiudvalget eller formandsposten i socialudvalget - jeg har nu siddet otte år i socialudvalget og ville gerne prøve noget andet, siger Erik Ingerslev Larsen.

- Jeg fik tilbudt en plads i kulturudvalget plus nogle små poster, som reelt er uden politisk betydning, og det opfattede jeg som en fornærmelse.

- Mit sidste udspil var en plads i to udvalg samt formandsposten i skatteankenævnet, men jeg har ikke fået en melding fra borgmesteren, før jeg i avisen kunne læse, at jeg fik en plads i socialudvalget, siger Erik Ingerslev Larsen.

Han siger, at han nu må leve med, at de 16 øvrige er blevet enige, men undrer sig over at både Fremskridtspartiet og Landsbylisten får hver to udvalgsposter.

- Det politiske arbejde bliver mere besværligt for mig. Selv om der ikke er så mange møder, så vil jeg følge med i arbejdet i de andre udvalg, så godt jeg kan. Og min eneste mulighed er så at rejse sager i byrådet - det har jeg min ret til, siger SF'eren.

medlemsblad

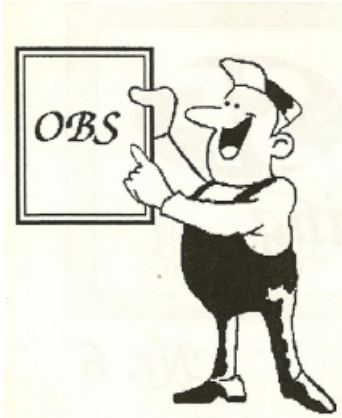


Bestyrelsesmøde
Tirsdag den 21DEC
kl. 1930 på
Rådhuset

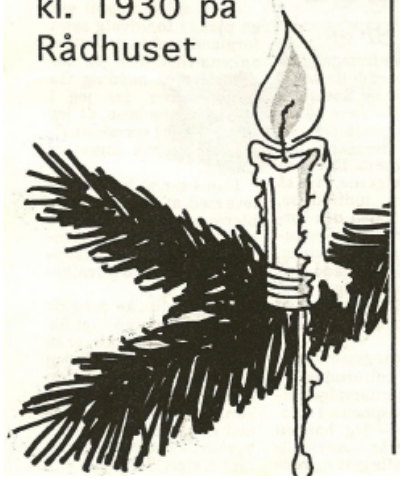

## SF Aabybro

Forening**SF**ormand
Jette Staal
Grebjerg 4, Gjøl,
9440 Aabybro.
Tlf.: 98 27 73 54

Foreningskasserer
Inge Lis Tanebæk
Rolighedsvej 23,
9440 Aabybro.
Tlf.: 98 24 14 30

Kasserer for SF Nordjylland
Per Overgaard Pedersen
Tranebærvej 10 A,
9440 Aabybro.
Tlf.: 98 27 90 90

Byrådsmedlem
Erik Ingerslev Larsen
Bellisvej 10,
9440 Aabybro.
Tlf.: 98 24 17 45

Amtsbestyrelsesmedlem
Margrethe Larsen
Liljevej 20,
9440 Aabybro.

# Efter valget ! ! !

Af Jette Staal

Så er kommunalvalget overstået for denne gang. Det kan ikke skjules, at der var en vis skuffelse på valgaftenen, over at vi ikke nåede op på de to pladser i kommunalbestyrelsen. Vi havde håbet at det skulle lykkes denne gang, men vi manglede ca. 75 stemmer.

Men midt i skuffelsen kan vi heldigvis glæde os over, at vi havde en flot fremgang i stemmetal fra 411 i 89 til 533 stemmer denne gang.

Vi kan også lykønske Erik med et flot resultat. Erik fik det 3. største antal personlige stemmer 343 efter Ole Lykkegaard med 752 og Knud Winther med 351. Det viser klart en stor anerkendelse fra mange mennesker for det store arbejde Erik har ydet i de sidste 4 år i byrådet. Alle vore andre kandidater fik også fine stemmetal, men er endnu ikke så tydelige i det kommunale liv.

□

medlemsblad

# ÅRETS JULEFROKOST

Alle SF'ere med påhæng inviteres hermed til julefrokost

FREDAG, den 10 DEC, kl. 1900

hos Jette, Grebjerg 4, Gjøl

mød op til en festlig aften!
Opgaverne til madlavning bliver fordelt mellem deltagerne.
Husk at medbringe drikkevarer.
Sidste tilmelding den 5. DEC til Jette, tlf.: 98-27 73 54

Hilsen Jette

**ARV**
Rynker er arvelige. Forældre får dem af deres børn.

**TID NOK**
– Det er aldrig for sent at forbedre sig!
– Nej, det ved jeg. Derfor venter jeg også en dag mere.

**PENGE ER IKKE ALT**
Manden, hvis kone lige har været på udsalg:
– Det er dog de besynderligste ting. I kvinder hellere vil have end penge.

**TRAVL KONE**
– Hvem var det du talte i telefon med i to timer?
– Det var nabokonen, hun havde ikke tid til at komme herover.

Et borgerligt flertal mente, at ungerne godt kan vente endnu en halv snes år med at komme på vuggestue.

**DEFINITION**
Et nyt boligområde er et område, hvor man har fældet alle træerne og bagefter opkaldt gaderne efter dem.

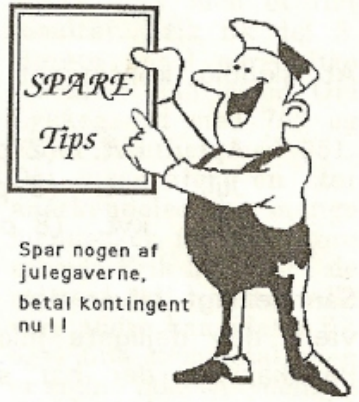


Spar nogen af julegaverne, betal kontingent nu!!

Skæve Fris

medlemsblad

Partikassens'

Ønskeseddel:

At skyldig kontingent bliver betalt for:

| | | |
|---|---|---|
| Apr | kvt. | (2 personer) |
| Juli | kvt. | (3 personer) |
| Okt | kvt. | (8 personer) |

Sammenlagt bliver det 1.100 kr. som vil være den dejligste julegave fra dig, til Partikassen, der har stærke lommesmerter efter overstået kommunevalg.

Med venlig hilsen kassereren

## KONTINGENTSATSER

| Bruttoindtægt pr. år: | | | Kontingent pr. kvartal |
|---|---|---|---|
| 000.000 | < | 135.000 | 60,00 kr. |
| 135.000 | - | 200.000 | 140,00 kr. |
| | > | 200.000 | 210,00 kr. |

**Satserne er gældende fra 1. April 1993**

*Blad nr. 6 er det sidste i 1993, derfor vil vi fra Roligedsvej 23, ønske alle en glædelig jul og et godt nytår.*

**BLADREDAKTION**

*Inge Lis og Ivan Tannebæk ❊ Margrethe Larsen*

*Tryk: Poul P.*

# Svar til tilsynsrådet

## Kommunen siger ikke nej til at passe de lediges børn

Aalborg Stiftstidende 25.11.1993

AABYBRO: Byrådet i Aabybro enedes i aftes om at sende et svar til Tilsynsrådet for Nordjyllands Amt, der slår fast, at kommunen ikke nægter at passe børn af forældre, der er arbejdsløse.

Baggrunden er en undersøgelse, der er sat i værk af Pædagogisk Medhjælperforbund. Her hedder det om Aabybro Kommune, at børn af arbejdsløse forældre kun tilbydes eftermiddagplads. Men den formulering kan byrådet ikke gå ind for.

I aftes gav punktet anledning til en del diskussion - både Erik Ingerslev Larsen (SF) og Carl Laursen (S) ville vide, om der i kommunens visitationsregler står, at man udelukker de lediges børn.

Hvis det står i kommunens visitationsregler erklærede Erik Ingerslev Larsen, at han ikke kunne tiltræde formuleringen.

Formanden for kulturudvalget, Dorthe Pedersen (V) svarede, at kulturudvalget i 1992 justerede visitationsreglerne ud fra de kriterier, der findes i Socialministeriets cirkulære.

-Mig bekendt har vi aldrig modtaget klager, sagde Dorthe Pedersen (V).

I brevet til tilsynsrådet opgiver kommunen sine visitationeregler og fortæller, at optagelse af et barn i et kommunalt pasningstilbud altid sker på baggrund af en konkret vurdering af det enkelte barn/den enkelte families behov, og at vurderingen finder sted efter kriterierne i Socialministeriets cirkulære:

1) Børn med særlige pædagogiske eller sociale behov.
2) Børn, der er henvist af anden myndighed for eksempel læge sagsbehandler, skole.
3) Børn, hvor forældre er udearbejdende.

# Nyt korps af støttepædagoger

## Familier med problemer får færre kontaktpersoner

Aalborg Stiftstidende 26.11.1993

AABYBRO: Aabybro Kommune får et nyt støttepædagogkorps, som i højere grad end tidligere er i stand til at give en helhedsorienteret løsning for familier og børn med problemer. Samtidig har kommunen også fået en ny struktur for Pædagogisk/Psykologisk Udvalg.

Hidtil har støttepædagogfunktionen været delt op på to forvaltninger. Dels kulturforvaltningen som ansatte støttepædagoger tilknyttet børn i skoler. Dels socialforvaltningen som har ansat støttepædagoger, når der var behov for sådan en til et barn i en institution eller i hjemmet.

**Mange forskellige**

Formanden for socialudvalget Marianne Vester (V) oplyser, at man derfor ofte er kommet ud for, at to forskellige personer har taget sig af det samme barn, Og det er uheldigt, siger hun - i sådanne familier er det vigtigt med færrest mulige voksne udefra, Samtidig kan man udnytte ressourcerne bedre med den nye ordning, og der er heller ikke lagt op til, at ordningen kommer til at koste ekstra.

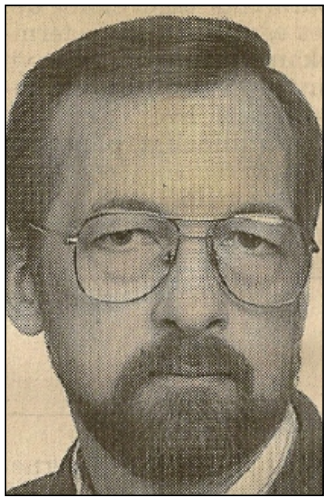

Erik Ingerslev Larsen ville kæde tingene sammen

Det er grunden til, at

Marianne Vester (V) på byrådets novembermøde stærkt kunne anbefale byrådet forslaget.

Alligevel gav forslaget anledning til en del debat. Ikke om selve forslaget, som ingen udtrykte modvilje overfor, men Erik Ingerslev Larsen (SF) ønskede forslaget kædet sammen med spørgsmålet om forældrebetaling i institutionerne.

Som det fungerer i øjeblikket betaler kommunen - eller skatteyderne - støttepædagogog, når der er brug for vedkommende i hjemmet eller på skoler. Men når der er brug for en støttepædagog i en institution, bliver udgiften til støttepædagogen indregnet i den betaling, som samtlige forældre giver for børnepasningen. Og det finder Erik Ingerslev Larsen urimeligt - den udgift burde pilles ud af forældrebetalingen og lægges over på kommunen, så man derved stiller forældrene lige, hvad enten deres børn går i skole eller daginstitution.

Erik Ingerslev Larsen sagde, at han i forbindelse med et fællesmøde mellem kulturudvalget og socialudvalget var blevet lovet, at man ville kigge på den del i forbindelse med den nye struktur. Det var ikke sket, og det var årsagen til hans anke.

**Strukturdebat**

Men mens SF'eren holdt på, at de to ting hænger sammen, så fandt andre medlemmer af byrådet ikke grund til at blande spørgsmålet om forældrebetalingen sammen med spørgsmålet om den nye struktur.

-Vi har strukturændring på dagsordenen - forældrebetalingen hører under budgettet og er et helt andet spørgsmål. Du har lov til at kæde tingene sammen, men nu tager vi stilling til strukturen, sagde borgmester Ole Lykkegaard Andersen (V).

Og dermed blev forslaget vedtaget - kun Erik Ingerslev Larsen kunne ikke gå ind for beslutningen.

## Ingerslev står uden for

### Hån mod vælgerne, siger SF'er

Aalborg Stiftstidende 27.11.1993

AABYBRO: Som den eneste ud af byrådets 17 medlemmer, er Erik Ingerslev Larsen (SF) ikke med aftalen om fordeligen af posterne i det nye byråd fra 1. januar.

Erik Ingerslev Larsen har fået plads i et udvalg, som han ifølge reglerne har ret til, når han ikke er med i konstitueringsaftalen. Han beholder sin plads i socialudvalget, men mister til gengæld pladsen i økonomiudvalget.

Erik Ingerslev Larsen lægger til grund for sin kritik, at vælgerne tirsdag 16. november gjorde SF til det tredje største parti i kommunen efter Socialdemokratiet og Venstre.

-SF fik en fremgang på 30 procent ved dette valg kun Venstre og Socialdemokratiet fik flere stemmer, end vi gjorde. Og med så stor en fremgang, bør man tilgodese os. Det er en hån mod vælgerne, at vi så får mindre indflydelse, end vi har haft i den forgangne byrådsperiode, siger Erik Ingerslev Larsen, der i øjeblikket både sidder i socialudvalget og i økonomiudvalget - en plads han mister ved årsskiftet.

-Mit udgangspunkt var en plads i kulturudvalget og i økonomiudvalget eller formandsposten i socialudvalget - jeg har nu siddet otte år i socialudvalget og ville gerne prøve noget andet, siger Erik Ingerslev Larsen.

-Jeg fik tilbudt en plads i kulturudvalget plus nogle små poster, som reelt er uden politisk betydning, og det opfattede jeg som en fornærmelse.

-Mit sidste udspil var en plads i to udvalg samt formandsposten i skatteankenævnet, men jeg har ikke fået en melding fra borgmesteren, før jeg i avisen kunne læse, at jeg fik en plads i socialudvalget, siger Erik Ingerslev Larsen.

Han siger, at han nu må leve med, at de 16 øvrige er blevet enige, men undrer sig over, at både Fremskridspartiet og Landsbylisten får hver to udvalgsposter.

-Det politiske arbejde bliver mere besværligt for mig. Selv om der ikke er så mange møder, så vil jeg følge med i arbejdet i de andre udvalg, så godt jeg kan. Og min eneste mulighed er så at rejse sager i byrådet - det har jeg min ret til, siger SF'eren.

## Et godt valg men mindre indflydelse

BREVE FRA LÆSERNE: AabybroPosten 01.12.1993

Ved kommunalvalget den 16. november fik Socialistisk Folkeparti et fantastisk godt valg. Vi gik i Aabybro kommune fra 411 stemmer til 533 stemmer, en fremgang på 30 %. SF er i dag det 3. største parti i Aabybro byråd.

På den baggrund kunne vælgerne godt få den opfattelse, at vi så ville få større indflydelse i den kommende valgperiode, men sådan går det ikke. På den måde er politik ikke altid logisk. Faktisk får vi i den kommende valgperiode mindre indflydelse, end vi har haft i denne valgperiode.

I denne valgperiode har vi været med i økonomiudvalget og socialudvalget. I den kommende valgperiode får vi et udvalg. Det som vi har krav på, i henhold til den kommunale styrelseslov.

Her har vi ønsket at få sæde i kulturudvalget, idet vi nu har været med i socialudvalget i otte år og godt ville være med i et andet udvalg.

Men efter referat i Aalborg Stiftstidende den 28. november ser det ud til, at de borgerlige ikke vil tage hensyn til dette ønske, men igen placerer os i socialudvalget.

Baggrunden, for at det er gået på denne måde er den, at Socialdemokratiet mistede et mandat og at landsbylisten kun har valgt at forhandle med de borgerlige i forbindelse med konstitueringen.

Man kan undre sig over, at Landsbylisten på forhånd valgte de borgerlige, når de primært opstillede. fordi de var uenige med VK om skolestrukturen, men det var måske kun et udgangspunkt for at få lavet en lokalliste til kommunalvalget.

Måske er det slet ikke Landsbylisten der er repræsenteret i det nye byråd. men Kristelig Folkeparti, idet Mogens Nørgaard den 21. november udtalte til Aalborg Stiftstidende, at Erik Nielsen, der er nyvalgt til byrådet for Landsbylisten, stadig er medlem af Kristelig Folkeparti. Det er nok nogle af de spørgsmål, mange gerne vil have svar på, især de borgere i Birkelse, der har stemt på Landsbylisten.

SF har i et forsøg på at opnå maximal indflydelse på det kommende byrådsarbejde sagt, at vi var villige til at stemme for Ole Lykkegaard som borgmester, hvis vi fik en plads i økonomiudvalget og kulturudvalget, eller vi fik pladsen som formand for socialudvalget.

Dette blev afvist af VK-gruppen. I stedet fik vi tilbudt en plads i kulturudvalget og fire andre mindre betydningsfulde poster. Hvilket vi klart har afvist, idet vi ikke ville stilles dårligere end de andre enmandsgrupper, som VK-gruppen havde indgået aftale med.

SF foreslog så, at vi fik to udvalgsposter og en plads i skatteankenævnet. Dette ønskede Ole Lykkegaard at diskutere med sin gruppe. inden der blev taget endelig stilling til dette forslag. Dette skete onsdag den 24. november. Samme aften sagde Socialdemokratiet til mig, at de ikke ville støtte Ole Lykkegaard som borgmester, hvis de ikke fik indflydelse på konstitueringen.

Stor var derfor min overraskelse, da jeg læste Aalborg Stiftstidende dagen efter, og kunne læse, at der nu var 16 byrådsmedlemmer bag en konstituering.

En konstitueringsaftale, der ikke tyder på, at Socialdemokratiet har fået indrømmelser. Ingen af de to parter, VKgruppen og Socialdemokratiet, fandt det nødvendigt at orientere SF om udfaldet, inden det blev offentliggjort. På trods af at det sidste udspil til VKgruppen ikke var blevet

afvist over for mig.

Derfor står SF uden for konstitueringen. Vi får den plads, vi har krav på, og ikke mere. Forhåbentlig i kulturudvalget, som vi har ønsket. Hvis dette ønske ikke bliver tilgodeset, må vi sige, at så står vi heller ikke i taknemlighedsgæld til nogen i byrådet og kan derfor frit handle derefter - det vil vi så gøre de næste fire år.

***Erik Ingerslev Larsen, byrådsmedlem for SF.***

## Landsbylisten tilfreds med valget

BREVE FRA LÆSERNE: AabybroPosten 08.12.1993

Et godt forarbejde og samarbejde i landsbyrådet og kandidatudvalget og et godt valgprogram resulterede i, at landsbylisten opnåede valg ved det nylig afholdte byrådsvalg.

Undertegnede blev valgt, og jeg har ved konstitueringen fået plads i socialudvalget og kulturudvalget. Det er i disse udvalg, landsbyrådet vurderer. at jeg bedst kan tjene de mindre lokalsamfunds interesser.

I læserbrev i Aabybro-Postenden 1/12 stiller Erik Ingerslev spørgsmålet. hvorvidt jeg i byrådet repræsenterer landsbylisten eller krf. Naturligvis repræsenterer jeg landsbylisten. og landsbyrådet er mit "politiske" bagland. At jeg derudover bliver bakket op fra andre sider kan kun være en styrke og en naturlig følge af et fornuftigt valgforbund.

Valgforbundet de to lister imellem blev indgået, fordi begge parter kunne se fordele deraf. Mange af de ting, de to lister gik til valg på, var samstemmende. - Valgforbundet gav resultat.

Vi havde naturligvis håbet på at få to valgt. Men som borgere i Birkelse skal vi alt i alt være tilfredse. Der er nemlig også grund til at glæde sig over socialdemokratiets valg i Birkelse. Denne gang ved Karl Schrøder.

Erik Ingerslevs antydning af, at birkelseborgerne har "købt katten i sækken" ved, at jeg er valgt ind, må alene være E. I.s problem. Når man som jeg har boet i Birkelse i 22 år og har været aktiv på flere fronter, kan man ikke undgå at være kendt af de fleste. E. I.s "træden i", at jeg er medlem af krf., er ingen nyhed, idet jeg for fire år siden stillede op på krf.s liste.

Jeg glæder mig til et godt samarbejde i det nye byråd. også med E. I. Han er et af de byrådsmedlemmer, hvis ihærdige indsats jeg har beundret fra sidelinjen. E. I. og hans parti havde fortjent større indflydelse i det nye byråd.

***Erik Nielsen, Landsbylisten Birkelse.***

## 16 stemmer for Ole Lykkegaard

Aalborg Stiftstidende 09.12.1993

AABYBRO: Med 16 stemmer blev nuværende borgmester Ole Lykkegaard Andersen (V) formelt valgt ind som ny borgmester i Aabybro for de kommende fire år. Kun Erik Ingerslev Larsens (SF) stemmeseddel var blank - selvom han på falderebet blev tildelt en plads i kulturudvalget fremfor socialudvalget.

Det nye byråd mødte i aftes op på rådhuset for at konstituere sig. På forhånd var de fleste aftaler på plads - blandt andet at Karlo Jensen (V) bliver ny Viceborgmester - men det forhindrede ikke de 17 nye medlemmer af byrådet i at konstituere sig, som reglerne foreskriver.

Således var der ren folkevandring fra byrådssaen til et tilstødende lokale, da medlemmerne af de enkelte udvalg skulle udpege formand og næstformand mellem sig. Og på samme møde var det Knud Winther (S), der - som byrådsmedlemmet med størst anciennitet - ledede mødet, indtil borgmester Ole Lykkegaard Andersen blev udpeget efter den skriftlige afstemning.

Viceborgmester Karlo Jensen (V)

Borgmester Ole Lykkegaard Andersen (V) takkede for tilliden, og erklærede, at han vil forsøge at være hele byrådets borgmester, ligesom han også bød de nye medlemmer velkomne til et arbejde, som han beskrev som tidskrævende, men også med mange positive oplevelser.

-Man kommer til at lide afsavn, økonomien er heller ikke fed og det tager tid, men jeg håber, det bliver en positiv oplevelse, og også samarbejdet på tværs af ideologiske ståsted er en del af lønnen, sagde Ole Lykkegaard Andersen, der også kunne fortælle, at masser af store opgaver venter på det nye byråd.

De nye udvalg har fået følgende sammensætning:

*Økonomiudvalget*: Ole Lykkegaard Andersen (V), Alice Justesen (V), Dorthe Pedersen (V), Jørn Krogsgaard (K), Ernst Christensen (FRP), Knud Winther (S) og Carl Laursen (S) (næstformand).

*Teknisk udvalg:* Jørn Krogsgaard (K) (formand), Knud Ogstrup (V), Aage Toftegaard (V), Jan Andersen (V), Ernst Christensen (FRP), Benny Christiansen (S) og Knud Winther (S) (næstformand).

*Kulturudvalget:* Dorthe Pedersen (V) (formand), Aage Toftegaard (V), Alice Justesen (V), Erik Nielsen (Landsbylisten), Erik Ingerslev Larsen (SF), Carsten B. Andersen (S) og Benny Christiansen (S) (næstformand).

*Socialudvalget:* Ole Hermansen (V) (formand), Karlo Jensen (V), Knud Ogstrup (V), Jan Andersen, (V), Erik Nielsen (Landsbylisten), Karl Schrøder (S) og Carl Laursen (S) (næstformand).

## Debat om byråd i boligbestyrelse

Aalborg Stiftstidende 09.12.1993

AABYBRO: Kun et enkelt punkt på dagsordenen til byrådsmødet i aftes fik mere end enkelte ord med på vejen.

Ernst Christensen (FRP) protesterede mod at udnævne byrådsmedlemmer til bestyrelsen for Aabybro Borgerligt Socialt Boligselskab.

Hans modvilje skal ses på bagrund af en sag fra Tinglev, hvor et par medlemmer af byrådet blevet kendt for inhabile i forbindelse med deres bestyrelsesposter i et boligselskab.

På byrådets møde i aftes var Tinglevsagen beskrevet i bilagsmaterialet, og byrådet tog den til efterretning. Men de fleste var nu alligevel enige om at udpege byrådsmedlemmer til boligselskabets bestyrelse.

Ernst Christensen stillede spørgsmålstegn ved, om nogle af de, der skulle vælges, var inhabile - det var jo deres egen person, de skulle tage stilling til.

Borgmester Ole Lykkegaard Andersen (V) fandt det hensigtsmæssigt at udpege medlemmer. Det kan kommunen have en interesse i - blandt andet fordi den også har en økonomisk interesse i både almennyttigt og ældreboligbyggeri.

Også Carl Laursen (S) fandt det naturligt at vælge medlemmer - hvis vi vælger nogle mennesker, så er de valgt og ikke andet, sagde han.

Og byrådet udpegede dermed Dorthe Pedersen (V) og Knud Winther (S), mens Jan Andersen (V) og Benny Christiansen (S) er stedfortræder.

## SFer tilfreds med udvalgs-bytte

Aalborg Stiftstidende 09.12.1993

AABYBRO: Erik Ingerslev Larsen (SF) erklærer sig nu tilfreds, efter at han i aftes fik byttet sin plads i socialudvalget ud med en plads i kulturudvalget. Men dog ikke så tilfreds, at han kunne stemme på borgmester Ole Lykkegaard Andersen (V).

-Jeg er godt tilfreds med at komme i kulturudvalget - det har jeg ønsket. For når jeg kun skal sidde i et udvalg, vil jeg gerne prøve noget andet, så jeg er tilfreds med at blive tilgodeset på den måde, siger Erik Ingerslev Larsen, der i de seneste otte år har haft plads i socialudvalget.

-Jeg har været glad for socialudvalget, men når man sidder i et udvalg har man større mulighed for at præge, fremfor at forholde sig til skriftelige referater, fortsætter han.

Men SFeren kunne dog ikke stemme for Ole Lykkegaard Andersen.

-Jeg har fået det, som jeg havde krav på i følge styrelsesloven, nemlig plads i et udvalg, men jeg har ikke fået det, som de andre valggrupper har fået - to pladser, siger Ingerslev, der mest hentyder til Landbylisten, der har fået plads i to udvalg.

Erik Ingerslev Larsens indtræden i kulturudvalget betyder, at Jan Andersen (V) nu træder ind i socialudvalget i forhold til de første aftaler om konstituering.

## Pladser og ben blev pænt fordelt

Aalborg Stiftstidende 10.12.1993

AABYBRO: Foruden de største poster i kommunens forskellige udvalg blev også en række andre poster fordelt, da det nye byråd onsdag havde konstituerende møde med en dagsorden på 41 punkter.

På SFeren Erik Ingerslev Larsens opfordring udsatte man valget til den erhvervspolitiske styregruppe, mens man - trods indvendinger fra Socialdemokratiet - også undlod at udpege medlemmer til Tuekær og Bjergskoven Grundejerforeninger.

Ernst Christensen (FRP) protesterede på baggrund af en sag fra Tinglev Kommune mod at udpege medlemmer til seks af de programsatte punkter. Det var foruden medlemmer til boligselskabets bestyrelse, som nævnt i avisen igår, også valget til Den Økologiske Landbrugsskole, bestyrelsen for Gjøl Private Kraftvarmeværk, to grundejerforeninger og Aabybro Centerforening.

Her er navnene i de forskellige udvalg, bestyrelser, foreninger, nævn mv.

*Skatteankenævnet:*
Knud Ogstrup (formand), John Hedelund, Louis Larsen, Allan Jensen, Jens Mikkelsen, Poul Kristensen og Jørgen Hellum (næstformand) med Gunnar Østergaard, Bent Christiansen, Oluf Steffensen, Mogens Madsen, Anders Hvilsom, Gudrun Simonsen og Erik Ravn Jensen som stedfortrædere.

*Kommunens styrelse under krig eller truende udsigt til krig:*
Som stedfortrædere for borgmester Ole Lykkegaard Andersen blev Karlo Jensen og Knud Winther valgt.

*Beredskabskommissionen:*
Udvalget består af fem medlemmer - foruden politimesteren og borgmester Ole Lykkegaard Andersen blev Jens Johansen, Ole Vad og Erik Ravn Jensen valgt.

*Børne- og Ungeudvalget:*
Aage Toftegaard, Alice Justesen og Benny Christiansen blev valgt med Dorthe Pedersen, Jørn Krogsgaard og Carsten B. Andersen som stedfortrædere.

*Folkeoplysningsudvalget:*
Jan Andersen, Alice Justesen, Knud Winther og Carsten B. Andersen blev valgt med Aage Toftegaard, Dorthe Pedersen, Benny Christiansen og Karl Schrøder som stedfortrædere.

*Ungdomsskolebestyrelsen:*
Erik Nielsen og Karl Schrøder blev valgt med Jan Andersen og Carsten B. Andersen som stedfortrædere.

*Lokal Radio- og TV Nævn:*
Dorthe Pedersen og Kurt Vestenbæk blev valgt med Karlo Jensen og Gudrun Simonsen som stedfortrædere.

*Delegerede til KL-delegeretmøde:*
Ole Lykkegaard Andersen og Carl Laursen med Karlo Jensen og Knud Winther som stedfortrædere.

*Lokalnævn vedr. politiets virksomhed:*
Karlo Jensen blev valgt som stedfortræder for Ole Lykkegaard Andersen.

*Hegnssyn og vurderingsmænd:*
Aage Pedersen (formand), Kaj Andersen og Niels E. Pedersen med Bent Rom, Jørgen Justesen og Bent Kronborg som stedfortrædere.

*Repræsentant ved sessioner:*
Karlo Jensen med Jan Andersen som stedfortræder.

*Valgbestyrelse ved Folketingsvalg, EF-valg og afstemninger:*
Ole Lykkegaard Andersen og Carl Laursen med Karlo Jensen og Knud Winther som stedfortrædere.

*Fredningsnævn:*
Verner Skole med Jens Aage Poulsen som stedfortræder.

*Medlemmer til Landsvæsensretter:*
Gunnar Østergaard og Erik Ravn Jensen.

*Medlemmer til Udviklingsrådet:*
Ole Lykkegaard Andersen, Jørn Krogsgaard, Jørn Rytter og Karl Schrøder.

*Medlemmer til repræsentantskabet for Nordjyllands Trafikselskab:*
Jan Andersen med Karlo Jensen som stedfortræder.

*Bestyrelsen for Nordjyllands Trafikselskab*:
Knud Ogstrup, Ole Lykkegaard Andersen og Carl Laursen med Aage Toftegaard, Karlo Jensen og Knud Winther som stedfortrædere.

*Medlemmer til repræsentantskabet for Naturgas Midt/Nord:*
Jan Andersen med Aage Toftegaard som stedfortræder.

*Medlem til bestyrelsen for I/S Reno-Nord:*
Jørn Krogsgaard med Jan Andersen som stedfortræder.

*Medlem til repræsentantskabet for I/S Mokana:*
Jan Andersen med Knud Ogstrup som stedfortræder.

*Medlem til bestyrelsen for Den Økologiske Landbrugsskole:*
Ole Lykkegaard Andersen med Karlo Jensen som stedfortræder.

*Medlem til Gjøl Private Kraftvarmeværk:*
Ole Hermansen med Jan Andersen som stedfortræder.

*Aabybro Centerforening:*
Jørn Krogsgaard, Benny Christiansen med Aage Toftegaard og Knud Winther som stedfortrædere.

*Valgbestyrelse til skolebestyrelsesvalg:*
Kærvejskolen: Alice Justesen, Vedsted Centralskole: Knud Ogstrup, Biersted Skole: Dorthe Pedersen, Gjøl Skole: Ole Hermansen, Aabyskolen: Benny Christiansen, Nørhalne Skole: Carsten B. Andersen.

Borgmester Ole Lykkegaard Andersen (V) fik det meste af byrådet bag sit genvalg

SF AABYBRO

**Medlems- og bestyrelsesmøde den 21. december 1993**

Tilstede: Anne Mette, Finn, Erik, Lars, Inge Lis og Jette

Dagsorden
1. Valg af dirigent
2. Protokol
3. Kommunalpolitik
4. Meddelelser
5. Eventuelt
6. Aktivitetskalender for 1. halvår 1994

ad 1. -

ad 2. Oplæses

ad 3. Byrådsdagsordenen gennemgåes:
Angående supplerende tilskud til forældreorlov: Vi fastholder forslag om at tilskuddet også omfatter børn fra 3 - 8 år.

Angående modregning af restancer i børnefamilieydelser: Vi foreslår at ordningen vurderes efter ½ år for at se om forslag har social slagside

ad 4. Meddelelser
Kasserer og formand har den 25. november 1993 besluttet at oprette en kasskredit i Sparekassen Nordjylland, for at løse vores midlertidige problem i form af et underskud i forbindelse med valgkampen. Dette er enstemmigt godkendt af bestyrelsen

ad 6. Bestyrelses- og medlemsmøder fastsættes for det næste halve år.
Bestyrelsesmøderne bliver fremover om mandage / medlemsmøder om onsdage

Medlemsmøde
Valg af delegeret til EF-landsmøde den 22. - 23. januar 1994
Anne Mette Blev valgt.

referent: ***Jette Staal***

# Borgerligt nej til flere lejeboliger

## S og SF vil søge kvote til næste år

Aalborg Stiftstidende 22.12.1993

AABYBRO: Heller ikke i år ser det ud til, at de politiske fløje i byrådet kan blive enige om, hvor mange almennytttige boliger, kommunen skal søge om kvote til i 1994 og i årene derefter.

Hvor et flertal bestående af V, K og Frp. ikke ønsker at søge om kvote til almennyttige boliger i 1994, men derimod 10 i hvert af årene 95, 96 og 97, så vil S og SF derimod gerne have kvote til 15 almennyttige boliger næste år og samme antal i overslagsårene.

-I regionplanen står der, at 25 procent af boligmassen i et egnscenter, som Aabybro er, skal være til til udlejning, og det ønsker vi at leve op til, siger Carl Laursen (S).

Borgmester Ole Lykkegaard Andersen (V) siger, at flertallet ikke ønsker at søge kvote til 1994; fordi der ingen særlige ventelister er.

Stort set den samme debat havde byrådet, da man for et år siden skulle tage stilling til, hvilke kvoter, der skulle søges. I aften skal byrådet atter tage stilling til antallet af kvoter, der skal indberettes til Bygge- og Boligstyrelsen.

Hvor politikerne er uenige om kvoten til almennyttige boliger, så er der til gengæld enighed om at søge en kvote til 10 ældreboliger i 1994 samt 10 til hvert af overslagsårene. Der er også enighed om at søge en kvote til 12 ungdomsboliger i 1995.

# Tilskud til orlov

Aalborg Stiftstidende 24.12.1993

AABYBRO: Fra 1. januar kan folk, der vil holde forældreorlov få et tilskud fra Aabybro Kommune på maksimum 24.000 kroner om året til forældre til børn under tre år. Det besluttede byrådet på sit decembermøde, men Erik Ingerslev Larsen (SF) havde dog gerne set, at også forældre til børn mellem 3 og 8 år skulle have mulighed for tilskud.

-Jeg synes, det er fint at give tilskud, men vi kan lige så godt sætte ordningen igang på en gang - også for de 3-8-årige, sagde Erik Ingerslev Larsen, der fremhævede, at ordningen også er lavet for at få flere folk i arbejde.

Men hverken Knud Winther (S) eller Dorthe Pedersen (V) synes om Erik Ingerslev Larsens ide og fastholdt kulturudvalgets indstiling, der siger, at ordningen for de 0-3 år begynder 1. januar, mens man i maj vil vurdere sagen og de økonomiske konsekvenser påny og eventuelt udbygge ordningen, så også forældre til 3-6-årige kan få kommunalt tilskud under orlov.

**Forespørgsler**

-Vi kender ikke konsekvenserne, men med det forslag, der ligger, har vi en forventning om at holde budgettet. Vi har haft en række forespørgsler, men vi ved endnu ikke, hvor mange, der vil søge tilskud, så derfor ønsker vi at starte forsigtigt op - senere kan børn over tre år komme på tale, sagde Dorthe Pedersen, der er formand for kulturudvalget. .

Knud Winther sagde, at ordningen helt afgjort vil betyde en merudgift for kommunen, og at det er OK at give en præmie for at blive hjemme hos de helt små børn. Derimod satte han spørgsmålstegn ved det pædagogisk rigtige i at lade de ældre børn blive hjemme.

Også Ole Lykkegaard Andersen fandt det udmærket, at forældrene nu har en valgmulighed og mindede om, at kulturudvalget har en budgetramme.

-Lad os se tiden an, og så hører vi nok om erfaringer fra andre kommuner, sagde borgmester Ole Lykkegaard Andersen (V).

# Byrådsnoter

Aalborg Stiftstidende 28.12.1993

■ RESTANCER - Byrådet har nu endeligt godkendt, at folk, der skylder penge for børnepasningen, kan trækkes i børnefamilieydelsen. Kun Erik Ingerslev Larsen (SF) havde på byrådsmødet indvendinger overfor forslaget - han mener, at sagen om et halvt års tid skal tages op i byrådet igen med henblik på at finde ud af hvilke befolkningsgrupper, der skylder penge, og om ordningen har haft nogle uheldige sociale konsekvenser. Dog kunne ingen af de øvrige byrådsmedlemmer gå med på den ide - de mener, at sagen hører hjemme i socialudvalget, som så også må evaluere ordningen.

# Kommunalbestyrelsen 1990 - 1993

**Bagerst:**
Kommunaldirektør Jesper Christensen, Leif Andersen (S), Ernst Christensen (Frp), Aage Toftegaard (V), Kurt Simonsen (V), Knud Winther (S).

**Midt:**
Jørgen Hellum (S), Jørn Krogsgaard (C), Erik Ingerslev Larsen (SF), Borgmester Ole Lykkegaard Andersen (V), Benny Christiansen (S), Erik Ravn (S), Carl Laursen (S),

**Forrest:**
Jytte Pedersen (V), Bente Skole (V), Alice Justesen (V), Dorthe Pedersen (V), Marianne Vester (V).